

РЕПУБЛИКА МАКЕДОНИЈА
ДРЖАВЕН ЗАВОД ЗА СТАТИСТИКА
REPUBLIC OF MACEDONIA
STATE STATISTICAL OFFICE



STATISTICS2013.ORG
МЕЃУНАРОДНА ГОДИНА НА
СТАТИСТИКАТА
ОРГАНИЗАЦИЈА-УЧЕСНИК

АНКЕТА ЗА РАБОТНАТА СИЛА, 2012

LABOUR FORCE SURVEY, 2012

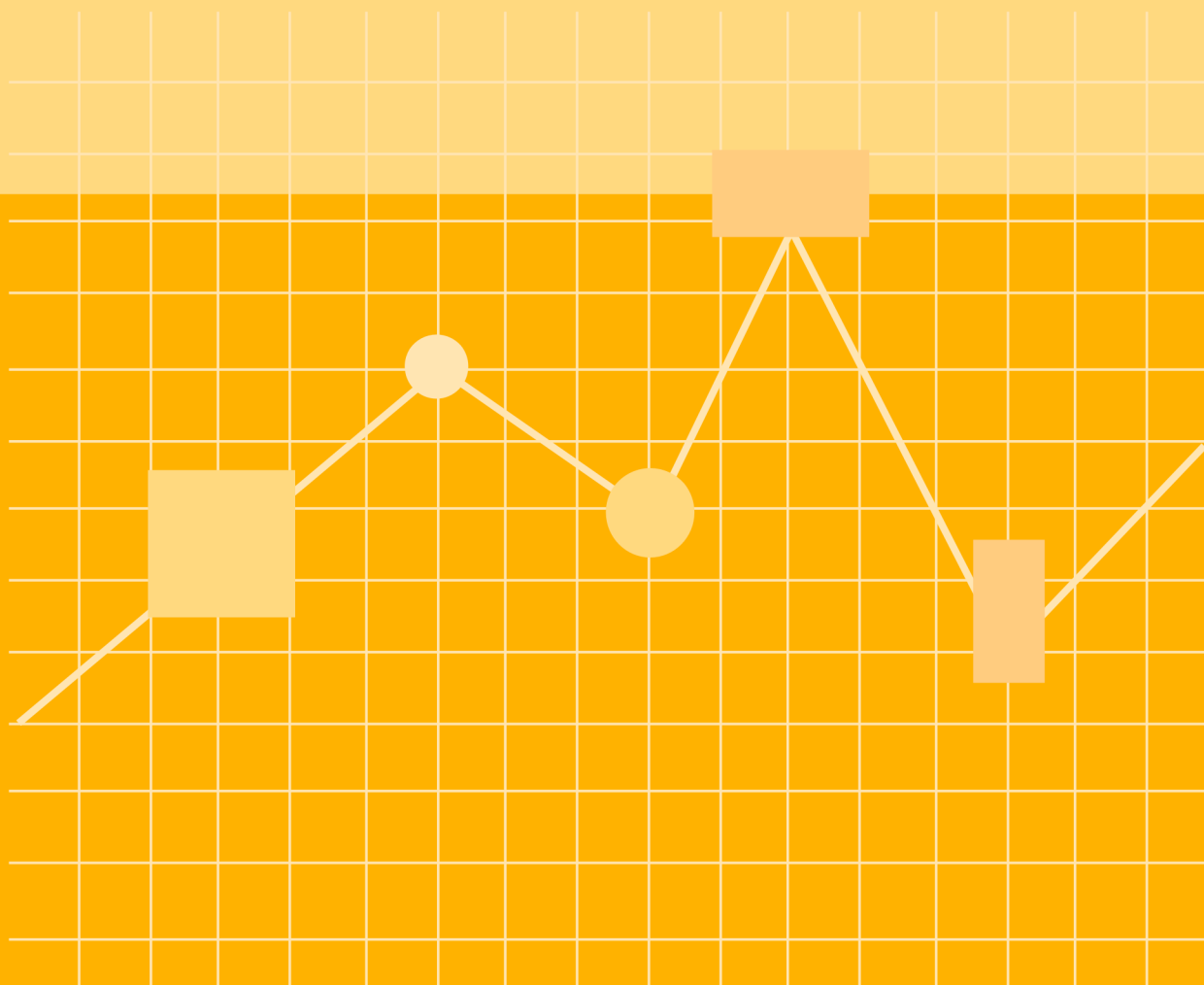

СТАТИСТИЧКИ ПРЕГЛЕД: *Население и социјални статистики*
STATISTICAL REVIEW: *Population and Social Statistics*

2.4.13.06
745



РЕПУБЛИКА МАКЕДОНИЈА
ДРЖАВЕН ЗАВОД ЗА СТАТИСТИКА

REPUBLIC OF MACEDONIA
STATE STATISTICAL OFFICE

АНКЕТА ЗА РАБОТНАТА СИЛА, 2012

LABOUR FORCE SURVEY, 2012



"This publication has been produced with the financial assistance of the European Union. The contents of this publication are the sole responsibility of State Statistical Office and can under no circumstances be regarded as reflecting the position of the European Union."

Оваа публикација е изготвена со финансиска помош од Европската унија. Содржината на оваа публикација е единствена одговорност на Државниот завод за статистика и на никаков начин не ги рефлектира гледиштата на Европската унија.

СТАТИСТИЧКИ ПРЕГЛЕД: Население и социјални статистики

STATISTICAL REVIEW: *Population and Social Statistics*

2.4.13.06

745

Издавач:

ДРЖАВЕН ЗАВОД ЗА СТАТИСТИКА НА РЕПУБЛИКА МАКЕДОНИЈА,
ул. "Даме Груев" бр.4, Скопје

Publisher:

STATE STATISTICAL OFFICE OF THE REPUBLIC OF MACEDONIA,
"Dame Gruev"- 4, Skopje

Телефон/Phone +389/02/3295-600

Факс/Fax +389/02/3111-336

WEB-страница/WEB site: <http://www.stat.gov.mk>

Одговара:

д-р Благица Новковска, директор

Person responsible:

Blagica Novkovska PhD., Director

**BE MOЛИМЕ ПРИ КОРИСТЕЊЕТО НА ОВАА ПУБЛИКАЦИЈА, НАВЕДЕТЕ ГО ИЗВОРОТ
WHEN USING DATA CONTAINED HERE, PLEASE CITE THE SOURCE**

CIP - Каталогизација во публикација

Национална и универзитетска библиотека "Св. Климент Охридски", Скопје
331.101.264.2(497.7)"2012"(083.41)

АНКЕТА за работната сила, 2012 = Labour force survey 2012. - Скопје: Државен завод за статистика на Република Македонија = Skopje: State statistical office of the Republic of Macedonia, 2013. - 124 стр.: табели; 29 см. - (Статистички преглед / Државен завод за статистика на Република Македонија. Население и социјални статистики = Statistical review / State statistical office of the Republic of Macedonia, ISSN 0580-454X. Population and social statistics, ISSN 1409-8997; 2.4.13.06 (745))

Текст напредно на мак. и англ. јазик

ISBN 978-608-227-111-8

а) Работна сила - Македонија - 2012 - Статистика
COBISS.MK-ID 94132490

ПРЕДГОВОР

Податоците за економски активното население, вработеноста и невработеноста се основните статистички информации неопходни за следење на промените на пазарот на трудот.

Државниот завод за статистика спроведува активности за градење на системот на информации за пазарот на трудот како предуслов за негова систематска анализа и оценка.

Во таа насока, почнувајќи од 1996 година, се спроведува и Анкетата за работната сила.

Во оваа публикација се содржани дефинитивните резултати од Анкетата за работната сила, со посебен осврт на резултатите за доживотно учење, како и серија на најчесто бараните податоци од Анкетата за работната сила .

Содржината на публикацијата е презентирана во три дела.

Во првиот дел се содржани концепциските и методолошките основи, анализата според главните економски индикатори и резултатите од Анкетата за работната сила, 2012 година, во вториот дел е даден осврт на методолошките основи и резултатите за доживотното учење за 2012 година, во третиот дел е прикажана серија на податоци и индикатори од Анкетата за работната сила за периодот 2008-2012 година, како и податоци за стапките на активност по региони за периодот 2008-2012 година.

Целта на оваа публикација е со методолошките објаснувања на одредени поими и белези, за изворите на податоците и опфатноста на истражувањето да се овозможи полесно и правилно користење на податоците содржани во неа.

Државниот завод за статистика се надева дека со оваа публикација, подготвена двојазично, на македонски и на англиски јазик, на јавноста и на корисниците ќе им понуди податоци според разновидни белези, за вкупното население, работната сила и неактивното население во Република Македонија.

Евентуалните забелешки и предлози за подобрување на публикацијата, Заводот ќе ги прими со благодарност.

Скопје, јуни 2013 година

**Директор,
д-р Благица Новковска**

PREFACE

The information about economically active population, employment and unemployment are the basic statistical data that are indispensable for monitoring the changes on the labour market.

The State Statistical Office has conducted activities for building the information system about the labour market as a prerequisite for its systematic analysis and evaluation.

To this end, the Labour Force Survey has been conducted since 1996.

This publication contains the final results from the Labour Force Survey, with special emphasis on the Life Long Learning results, as well as a series of the most frequently requested Labour Force Survey data.

The contents of the publication are presented in three parts.

The first part consists of the conceptual and methodological bases, analysis of the main economic indicators and the Labour Force Survey results for 2012, the second part gives an overview of the methodological bases of Lifelong Learning, while the third part presents a series of the Labour Force Survey data and indicators for the period 2008-2012, as well as the activity rates by regions for the period 2008-2012.

The objective is, by using methodological explanations for some terms and characteristics, for the sources of data and the scope of the survey, to facilitate the use of the data presented in this publication.

The State Statistical Office hopes that this bilingual Macedonian-English publication will offer the users and the public lots of information with various characteristics about the total population, labour force and inactive population in the Republic of Macedonia.

All remarks and suggestions aimed at improving this publication would be greatly appreciated.

Skopje, June 2013

Director
Blagica Novkovska, PhD

Содржина

ПРЕДГОВОР.....	3
Прв дел	9
Анкета за работната сила, 2012.....	9
Вовед	10
Стандардни грешки на главните контингенти на работната сила по пол	18
T-01.1: Работоспособно население според економската активност, полот и возраста, 2012	31
T-01.2: Работоспособно население според економската активност, полот и возраста, 2012, структура по пол	32
T-01.3: Работоспособно население според економската активност, полот и возраста, 2012, структура по возраст	33
T-02.1: Работоспособно население според економската активност, полот и школската подготовка, 2012	34
T-02.2: Работоспособно население според економската активност, полот и школската подготовка, 2012, Структура според полот.....	35
T-02.3: Работоспособно население според економската активност, полот и школската подготовка, 2012, структура според степенот на школската подготовка	36
T-03.1: Работоспособно население според економската активност, полот и брачната состојба, 2012	37
T-03.2: Работоспособно население според економската активност, полот и брачната состојба, 2012, структура по пол	37
T-03.3: Работоспособно население според економската активност, полот и брачната состојба, 2012, структура според брачната состојба.....	38
T-04: Работоспособно население според брачната состојба, полот и возраста, 2012	39
T-05: Стапки на активност на населението на возраст од 15 години и повеќе според полот и возраста, 2012	40
T-06: Вработени според видот на сопственоста на деловниот субјект и полот, 2012	41
T-07: Вработени со цело и со скратено работно време според полот и возраста, 2012.....	42
T-08: Вработени со цело и скратено работно време според полот и возраста и вообичаените часови на работа, 2012	43
T-09.1: Вработени со цело и скратено работно време според школската подготовка и полот, 2012	44
T-09.2: Вработени со цело и скратено работно време според школската подготовка и полот, 2012, структура по пол	44
T-09.3: Вработени со цело и скратено работно време според школската подготовка и полот, 2012, структура според степенот на школската подготовка	45
T-10: Вработени со цело и скратено работно време, според економскиот статус и секторите на дејност ¹⁾ , 2012	46
T-11: Вработени со цело и скратено работно време, според видот на сопственоста, часовите на работа и економскиот статус, 2012	47
T-12: Вработени со цело и скратено работно време, пол, часови на работа и економскиот статус, 2012	48
T-13: Вработени со скратено работно време, според причините и економскиот статус, 2012	49
T-14: Вработени со скратено работно време, според причини, економски статус, урбан и рурален дел, 2012	50
T-15: -Вработени според образование, возрасни групи и работа во смени, 2012	51
T-16: Вработени според образованието, возрасните групи и прекувремени часови на работа, 2012	52
T-17: Вработени според видот на сопственоста на деловниот субјект, возраста и полот, 2012.....	53
T-18: Вработени според секторите на дејност ¹⁾ и видот на сопственоста на деловниот субјект, 2012	54
T-19: Вработени според секторите на дејност ¹⁾ на деловниот субјект и полот, 2012	55
T-20: Вработени според секторите на дејност ¹⁾ на деловниот субјект, возраста и полот, 2012	56
T-21: Вработени според занимањето и секторите на дејност на деловниот субјект, 2012.....	57
T-22: Вработени според занимањето и возраста, 2012	58
T-22: Вработени според занимањето, 2012, структура	59
T-23: Вработени според занимањето и полот, 2012.....	60
T-24: Вработени според секторите на дејност на деловниот субјект и нето-платата, 2012.....	61
T-25: Вработени според нето-платата и полот, 2012.....	62
T-26: Вработени според нето-платата и занимањето, 2012	63
T-27: Вработени според економскиот статус и полот, 2012.....	64
T-28.1: Вработени според економскиот статус, возраста и полот, 2012.....	65
T-28.2: Вработени според економскиот статус, возраста и полот, 2012, структура според полот	66
T-28.3: Вработени според економскиот статус, возраста и полот, 2012, структура според економскиот статус	67
T-29.1: Вработени според економскиот статус и полот, урбан и рурален дел, 2012.....	68
T-29.2: Вработени според економски статус и полот, урбан и рурален дел, 2012, структура според економски статус и полот.....	68
T-30: Вработени според економскиот статус, полот и платата, 2012.....	69
T-31: Вработени со дополнителна работа според економскиот статус и секторите на дејност, 2012	70
T-32: Вработени со дополнителна работа според секторите на дејност и возраста, 2012	71
T-33: Вработени кои бараат друга работа според причините и возраста, 2012	72
T-34: Вработени кои бараат друга работа според причините, економскиот статус и полот, 2012.....	73
T-35: Вработени кои бараат друга работа според причините, школската подготовка и полот, 2012	74
T-36: Вработени според школската подготовка, нето-платата и полот, 2012	75
T-37: Вработени според школската подготовка, возраста и полот, 2012.....	76
T-38: Вработени според школската подготовка и вообичаените часови на работа, по возрасни групи, 2012	77
T-39: Невработени според должината на невработеноста и полот, 2012	78
T-40: Невработени според должината на невработеноста и возраста, 2012	79
T-41: Невработени според должината на невработеноста и школската подготовка, 2012	80
T-42: Невработени според школската подготовка и возраста, 2012	80
T-43: Невработени според школската подготовка и возраста, 2012, структура според школската подготовка и возраста	81
T-44: Долгорочно невработени лица ¹⁾ според возраста и полот, 2012.....	82
T-45: Долгорочно невработени лица ¹⁾ според образованието и полот, 2012	83
T-46: Невработени лица според методите ¹⁾ на барање работа и возраста, 2012.....	84
T-47: Невработени според школската подготовка и возраста, 2012.....	85
T-48: Неактивно население според школската подготовка, возраста и полот, 2012	86

T-49: Неактивно население по категории, возраст и пол, 2012.....	87
T-50: Обесхрабрани лица кои не бараат работа бидејќи сметаат дека нема расположливи места, по возрастни групи и пол, 2012.....	88
G-50: Обесхрабрани лица кои не бараат работа, бидејќи сметаат дека нема расположливи места, според возрастни групи и пол, 2012, структура.....	88
T-51: Лица на возраст од 15 до 19 год. кои не се вработени и кои не се вклучени во процесот на образование или обука, по пол.....	89
G-51: Лица на возраст од 15 до 19 год. кои не се вработени и кои не се вклучени во процесот на образование или обука, учество во вкупно население.....	89
T-52: Работоспособно население според економската активност, полот и возраста - урбан дел, 2012.....	90
T-53: Работоспособно население според економската активност, полот и возраста, рурален дел, 2012.....	91
T-54: Невработени според причините за напуштање на последната работа, по пол, според местото на живеење-урбан, рурален дел, 2012.....	92
T-55: Лица кои не бараат работа според наведените причини, по пол, според местото на живеење-урбан, рурален дел, 2012.....	93
T-56: Работоспособно население според економската активност, школската подготовка и полот - урбан дел, 2012.....	94
T-57: Работоспособно население според економската активност, школската подготовка и полот - рурален дел, 2012.....	94
T-58: Стапки на активност на населението на возраст од 15 години и повеќе според полот и возраста, урбан дел, 2012.....	95
T-59: Стапки на активност на населението на возраст од 15 години и повеќе според полот и возраста, рурален дел, 2012.....	96
G-58: Стапки на вработеност на населението на возраст од 15 години и повеќе според полот и возраста, урбан и рурален дел, 2012.....	97
T-60: Формална и неформална вработеност, по возрастни групи и по пол, 2012.....	98
T-60: Формална и неформална вработеност, по возрастни групи и по пол, 2012, структура.....	98

Втор дел 99

Доживотно учење.....	99
Методолошки објаснувања.....	100
T-61: Работоспособно население според учеството во формалното (редовно) образование и во образовни активности надвор од редовниот образовен систем, 2012.....	102
редовниот образовен систем, според економската активност, 2012.....	103
T-62: Работоспособно население според учеството во формалното (редовно) образование и во образовни активности надвор од редовниот образовен систем и според економската активност, 2012, структура.....	103
T-63: Работоспособно население кое посетува редовно образование, според економската активност, 2012.....	104
G-63: Работоспособно население кое посетува редовно образование, според степенот на образование и пол, 2012, структура.....	104
T-64: Работоспособно население кое посетува редовно образование според возраста, 2012.....	105
T-65: Работоспособно население според полето на образованието кое го посетува во редовното образование, 2012.....	106
T-66: Работоспособно население според учеството во образовни активности надвор од редовниот образовен систем, 2012.....	107
T-67: Работоспособно население според учеството во образовни активности надвор од редовниот образовен систем и според економската активност, 2012.....	107
T-68: Работоспособно население кое учествува во образовни активности надвор од редовниот образовен систем, според времето на посетување на образовните активности, 2012.....	108
T-69: Работоспособно население според времетраењето на образовните активности надвор од редовниот образовен систем и според економската активност, 2012.....	108
T-70: Работоспособно население според учеството во образовни активности надвор од редовниот образовен систем и според возраста, 2012.....	109
T-71: Работоспособно население кое учествува во образовни активности надвор од редовниот образовен систем, според причините за учество, 2012.....	110
T-72: Работоспособно население кое учествува во образовни активности надвор од редовниот образовен систем, според економската активност и причините за учество, 2012.....	110
T-73: Работоспособно население кое учествува во образовни активности надвор од редовниот образовен систем, според економската активност и причините за учество, урбан/рурален дел, 2012.....	111

Трет дел..... 112

Анкета за работната сила, 2008 - 2012.....	112
T-74: Работоспособно население според економската активност и возраста.....	113
T-75: Вработени според секторите на дејност ¹ и видот на сопственоста на деловните субјекти.....	114
T-76: Вработени според полот и економскиот статус.....	115
T-77: Невработени според должината на невработеноста.....	115
T-78: Долгорочна невработеност ¹ , по пол.....	116
T-79: Стапки на активност на населението по возрастни групи и по пол.....	117
G-79: Стапки на активност на населението 2008-2012.....	118
T-80: Стапки на активност ¹ на населението на возраст од 15 години и повеќе според полот и возраста.....	119
T-81: Стапки на вработеност ¹ на населението на возраст од 15 години и повеќе според полот и возраста.....	120
T-82: Стапки на невработеност ¹ на населението на возраст од 15 години и повеќе според полот и возраста.....	121
T-83: Стапки на активност на населението според школската подготовка и пол.....	122
T-84: Стапки на активност на населението на возраст од 15 години и повеќе, по региони.....	123
T-85: Лица кои живеат во домаќинства без вработени, по возрастни групи.....	123
T-86: Лица кои рано го напуштаат образованието.....	124
T-87: Лица со низок степен на образование, по возрастни групи.....	124
T-88: Доживотно учење.....	124
T-89: Стапка на вработеност на лица од 25 до 64 години според највисокото стекнато ниво на образование.....	124
T-90: Формална и неформална вработеност според полот.....	125

PREFACE.....	4
Part One.....	9
Introduction.....	14
Standard errors of the main labour force contingents by sex	18
Standard errors of the activity rates.....	19
T-01.1: Working age population by economic activity, gender and age, 2012	31
T-01.2: Working age population by economic activity, gender and age, 2012, structure by gender	32
T-01.3: Working age population by economic activity, gender and age, 2012, structure by age	33
T-02.1: Working age population by economic activity, gender and educational attainment, 2012	34
T-02.2: Working age population by economic activity, gender and educational attainment, 2012, structure by gender.....	35
T-02.3: Working age population by economic activity, gender and educational attainment, 2012, structure by educational attainment.....	36
T-03.1: Working age population by economic activity, gender and marital status, 2012	37
T-03.2: Working age population by economic activity, gender and marital status, 2012, structure by gender	37
T-03.3: Working age population by economic activity, gender and marital status, 2012, structure by marital status.....	38
T-04: Working age population by marital status, gender and age, 2012	39
T-05: Activity rates of the population aged 15 years and over by gender and age, 2012.....	40
T-06: Employed by type of ownership of the business entities and by gender, 2012.....	41
T-07: Full time and part time employed by gender and age, 2012.....	42
T-08: Full time and part time employed by gender and age, and usual weekly working hours, 2012	43
T-09.1: Full time and part time employed by educational attainment and gender, 2012	44
T-09.2: Full time and part time employed by educational attainment and gender, 2012, structure by gender.....	44
T-09.3: Full time and part time employed by educational attainment and gender, 2012, structure by educational attainment.....	45
T-10: Full time and part time employed by economic status and sectors of activity ¹⁾ ,2012	46
T-11: Full time and part time employed by working time, by type of ownership, hours and employment status, 2012.....	47
T-12: Full time and part time employed by working time, gender, hours and employment status, 2012.....	48
T-13: Part time employees by reasons and employment status, 2012.....	49
T-14: Part time employed by reasons, employment status and urban-rural, 2012	50
T-15: Employed by educational attainment, age groups and shift work, 2012	51
T-16: Employed by educational attainment, age groups and overtime working hours, 2012	52
T-17: Employed by type of ownership of the business entities, age and gender, 2012.....	53
T-18: Employed by activity ¹⁾ and type of ownership of the business entities, 2012	54
T-19: Employed by activity ¹⁾ of business entities and gender, 2012	55
T-20: Employed by activity of business entities ¹⁾ , age and gender, 2012.....	56
T-21: Employed by occupation and activity of the business entities, 2012	57
T-22: Employed by occupation and age, 2012.....	58
G-22: Employed by occupation, 2012, structure.....	59
T-23: Employed by occupation and gender, 2012.....	60
T-24: Employed by activity of business entities and net pay, 2012	61
T-25: Employed by net pay and gender, 2012	62
T-26: Employed by net pay and occupation, 2012.....	63
T-27: Employed by economic status and gender, 2012	64
T-28.1: Employed by economic status, age and gender, 2012.....	65
T-28.2: Employed by economic status, age and gender, 2012, structure by gender	66
T-28.3: Employed by economic status, age and gender, 2012, structure by economic status	67
T-29.1: Employed by economic status and gender, urban and rural, 2012	68
T-29.2: Employed by economic status and gender, urban and rural, 2012, structure by economic status and gender	68
T-30: Employed by economic status, gender, and net pay, 2012.....	69
T-31: Employed with second job by economic status and sectors of activity, 2012	70
T-32: Employed with second job by activity and age, 2012.....	71
T-33: Employed looking for a second job by reasons and age, 2012	72
T-34: Employed looking for a second job by reasons, economic status and gender, 2012.....	73
T-35: Employed looking for a second job by reasons, educational attainment and gender, 2012	74
T-36: Employed by educational attainment, net pay and gender, 2012	75
T-37: Employed by educational attainment, age and gender, 2012	76
T-38: Employed by educational attainment, usual weekly working hours and age groups, 2012	77
T-39: Unemployed persons by duration of unemployment and gender, 2012.....	78
T-40: Unemployed persons by duration of unemployment and age, 2012	79
T-41: Unemployed persons by duration of unemployment and educational attainment, 2012	80
T-42: Unemployed persons by educational attainment and age, 2012	80
T-43: Unemployed persons by educational attainment and age, 2012, structure by educational attainment and age	81
T-44: Long-term unemployed persons ¹⁾ by age and gender, 2012	82
T-45: Long-term unemployed persons ¹⁾ by education and gender, 2012	83
T-46: Unemployed persons by methods ¹⁾ of looking for job and by age, 2012	84
T-47: Unemployed persons by educational attainment and age, 2012	85
T-48: Inactive population by educational attainment, age and gender, 2012	86

T-49: Inactive population by categories, age and gender, 2012	87
T-50: Discouraged persons not seeking work, because they believe there are no jobs available, by age groups and gender, 2012	88
G-50: Discouraged persons not seeking work, because they believe there are no jobs available, by age groups and gender, 2012, structure	88
T-51: Persons aged 15 to 19 years not employed and not included in the process of education or training, and gender	89
G-51: Persons aged 15 to 19 years not employed and not included in the process of education or training, Participation in total population	89
T-52: Working age population by economic activity, gender and age - urban, 2012	90
T-53: Working age population by economic activity, gender and age - rural, 2012	91
T-54: Unemployed persons by reasons for leaving last job or business, gender, place of residence - urban, rural, 2012	92
T-55: Persons by reasons for not looking for job, gender, place of residence - urban, rural, 2012	93
T-56: Working age population by economic activity, educational attainment and gender - urban, 2012	94
T-57: Working age population by economic activity, educational attainment and gender - rural, 2012	94
T-58: Activity rates of the population aged 15 years and over by gender and age, urban, 2012	95
T-59: Activity rates of the population aged 15 years and over by gender and age, rural, 2012	96
G-58: Employment rates of the population aged 15 years and over by gender, age, urban and rural, 2012	97
T-60: Formal and informal employment, by gender and age, 2012	98
G-60: Formal and informal employment, by gender and age, 2012, structure	98
Part Two	99
Lifelong learning	99
Methodological explanations	101
T-61: Working age population attending formal (regular) education and other learning activities outside regular education, 2012	102
T-62: Working age population attending formal (regular) education and other learning activities outside regular education and by economic activity, 2012	103
T-62: Working age population attending formal (regular) education and other learning activities outside regular education and by economic activity, 2012, structure	103
T-63: Working age population participating in regular education, by economic activity, 2012	104
G-63: Working age population participating in regular education, by level of education and gender, 2012, structure	104
T-64: Working age population participating in regular education by age, 2012	105
T-65: Working age population participating in regular education, by field of education, 2012	106
T-66: Working age population attending learning activities outside regular education, 2012	107
T-67: Working age population attending learning activities outside regular education by economic activity, 2012	107
T-68: Working age population attending learning activities outside regular education, by time of attending the learning activities, 2012	108
T-69: Working age population attending learning activities outside regular education, by duration and by economic activity, 2012	108
T-70: Working age population attending learning activities outside regular education by age, 2012	109
T-71: Working age population attending learning activities outside regular education, by main reasons, 2012	110
T-72: Working age population attending learning activities outside regular education, by economic activity and main reasons, 2012	110
T-73: Working age population attending learning activities outside regular education, by economic activity and by main reasons, urban/rural, 2012	111
Part Three	112
Labour Force Survey,	112
2008 - 2012	112
T-74: Working age population by economic activity and age	113
T-75: Employed by sectors of activities ¹⁾ and by type of ownership of the business entities	114
T-76: Employed by gender and economic status	115
T-77: Unemployed persons by duration of unemployment	115
T-78: Long-term unemployment ¹⁾ , by gender	116
T-79: Activity rates of the population by age groups and gender	117
G-79: Activity rates of the population 2008-2012	118
T-80: Activity rate ¹⁾ of the population aged 15 years and over by gender and age	119
T-81: Employment rate ¹⁾ of the population aged 15 years and over by gender and age	120
T-82: Unemployment rate ¹⁾ of the population aged 15 years and over by gender and age	121
T-83: Activity rates of the population by educational attainment and gender	122
T-84: Activity rates of the population aged 15 years and over, by regions	123
T-85: People living in jobless households, by age groups	123
T-86: Early school-leavers	124
T-87: Persons with low educational attainment, by age groups	124
T-88: Life-long learning	124
T-89: Employment rate of persons aged 25 to 64, by highest level of education attained	124
T-90: Formal and informal employment by gender	125

Прв дел

Анкета за работната сила, 2012

Part One

Labour Force Survey, 2012

Вовед

Анкетата за работната сила е еден од најзначајните извори на информации за случувањата на пазарот на трудот.

Оваа Анкета е најсеопфатно истражување на економската активност на населението и неговите демографски, образовни и други карактеристики.

Целта на ова истражување е да се приберат податоци за големината, структурата и карактеристиките на активното и неактивното население според меѓународните стандарди.

Анкетата за работната сила се спроведува во согласност со методолошките препораки на Меѓународната организација на трудот (ILO) усвоени на 13. Меѓународна конференција на трудовите статистичари и препораките на Европското статистичко биро (Евростат).

Почитувањето на овие меѓународни препораки овозможува меѓународна споредливост на податоците, но значи и примена на дефиниции за основните категории на пазарот на трудот кои се различни од оние што ги уредува националното законодавство во областа на трудот.

При утврдувањето на конечната концепција на Анкетата се почитувани и специфичностите на Република Македонија во оваа област.

Според конечната концепција, Анкетата за работната сила е:

- национална (ја опфаќа целата територија на државата);
- репрезентативна;
- со континуирана тримесечна периодика;
- ги покрива економските активности што се остварени во текот на извештајните недели.

Основни концепти и дефиниции

Работоспособно население го сочинуваат сите лица на возраст 15 - 79 години.

Економски активното население го сочинуваат вработените и невработените лица (работна сила).

Следејќи ги препораките на ILO, во вработените се вклучени лицата на возраст од 15 години и повеќе кои:

- за време на извештајната недела работеле за пари (во готово или во натура) или за добивка, најмалку 1 час;
- за време на извештајната недела привремено (т.е. поради болест, отсуство, студии, прекин на активност на деловниот субјект итн.) биле отсутни од работното место, но формално биле вработени;
- помагале на семејниот имот или семејното претпријатие без плата.

Класификацијата на вработените според економскиот статус се базира врз Меѓународната класификација за економскиот статус на вработените и гласи:

Работодавци - лица кои управуваат со сопствен деловен субјект или се сопственици кои работат во сопствен дуќан, или се сопственици на свој земјоделски имот и вработуваат други лица;

Вработени - лица кои работат во државни институции, деловни субјекти во општествена, мешовита, задружна и недефинирана сопственост или кај приватен работодавец;

Вработени за сопствена сметка - лица кои имаат сопствен деловен субјект, бизнис, самостојно вршат дејност и работат на земјоделски имот со цел да остварат приход, а притоа не вработуваат други лица;

Неплатени семејни работници - лица кои работат без плата во деловен субјект, дуќан или земјоделски имот (во сопственост на некој член на нивното домаќинство).

Вработените се класифицирани според дејностите каде што ја вршат својата дејност, а во согласност со Националната класификација на дејностите, како и според занимањата што ги извршуваат во својата активност, а во согласност со Националната класификација на занимањата.

Во **невработените**, во согласност со препораките на ЕВРОСТАТ, се вклучени лицата на возраст од 15 до 74 години кои ги исполнуваат следните три услови:

- за време на извештајната недела не работеле (според горенаведените критериуми);
- активно барале работа, т.е. преземале конкретна активност за наоѓање работа;
- биле подготвени да прифатат работа во следните 2 недели по завршувањето на извештајната недела.

Лицата кои не се вклучени во ниедна од двете категории ја сочинуваат групата на оние кои не се во работната сила.

Во согласност со истражувањето, економски неактивното население ги вклучува сите лица кои не работеле ниту еден час во извештајната недела, како што се:

- учениците и студентите;
- пензионерите;
- домаќинките (кои извршуваат само активности во своето домаќинство);
- лицата кои се издржувани од други лица или од државата или кои се издржуваат самите со друг вид приходи (ренти, камати).

Главни показатели за следење на промените кај работната сила се:

- **Стапката на активност**, како учество на работната сила во работоспособното население на возраст од 15 години и повеќе;

-Стапката на вработеност:

- според препораките на Меѓународната организација на трудот (ILO), како учество на бројот на вработените во работоспособното население на возраст од 15 години и повеќе;

- според препораките на Европското статистичко биро (ЕВРОСТАТ), како учество на бројот на вработените во работоспособното население на возраст од 15 до 64 години;

- **Стапката на невработеност**, како учество на бројот на невработените во вкупната работна сила.

Врз основа на податоците од Анкетата за работната сила се пресметани и група на индикатори дефинирани од Европската комисија ("Structural indicators" на веб-страницата на ЕУРОСТАТ: <http://epp.eurostat.ec.europa.eu>). Со цел да се обезбеди правилна интерпретација на индикаторите, следат нивните дефиниции:

- Стапка на вработеност според највисокото стекнато ниво на образование

Индикаторот е пресметан како сооднос на бројот на вработени лица на возраст од 25 до 64 години со соодветно ниво на образование и вкупното работоспособно население кое припаѓа на истата целна група. Нивото е дефинирано во согласност со Меѓународната класификација на образованието (ISCED 1997) и тоа: предучилишно и основно образование - ниво 0-2, средно ниво на образование - нивоа 3 и 4 и терцијарно образование - нивоа 5 и 6.

- Лица кои живеат во домаќинства без вработени, по возрастни групи

Индикаторот се дефинира како учество на лица, по возрастни групи, кои живеат во домаќинства во кои нема вработени лица.

- Лица кои рано го напуштаат образованието

Индикаторот се дефинира како учество на лицата на возраст од 18 до 24 години кои немаат никаква или имаат најмногу основно образование, во однос на вкупната популација од истата возрастна група.

- Лица со низок степен на образование, по возрастни групи

Индикаторот се дефинира како процент на лица на возраст од 25 до 64 години кои имаат низок степен на образование според Меѓународната стандардна класификација на образованието, ISCED ниво 2 или помалку (предучилишно, основно и ниско ниво на средно образование), во однос на вкупната популација во истата возрастна група.

- Доживотно учење

Индикаторот е дефиниран како учество на лица на возраст од 25 до 64 години кои учествуваат во процесот на образование и обука, во вкупната популација од истата возрастна група.

Применети класификации:

Национална класификација на дејностите - усогласена со NACE Европската класификација на дејности
Национална класификација на занимањата усогласена со Меѓународната класификација на занимања
ISCO-08
Класификација ISCED - Меѓународна стандардна класификација на образованието

Единици на набљудување

Единици на набљудување во Анкетата се: домаќинството и сите лица во него.

Под домаќинство се подразбира секоја семејна или друга заедница на лица за која ќе се изјави дека заедно живее и заеднички ги троши своите приходи за задоволување на основните животни потреби (домување, исхрана и друго), без оглед на тоа дали сите членови постојано се наоѓаат во местото каде што е населено домаќинството или некои од нив престојуваат определено време во друго населено место, односно странска држава, заради работа, школување или од други причини, при што престојот во странската држава треба да биде до 1 година.

Под домаќинство се смета и секое лице кое живее само и кое нема свое домаќинство во друго место. Самечкото домаќинство може да живее во посебен или деллив стан, или како самец-потстанар, без оглед на тоа дали живее во иста соба со друг самец или со членовите на домаќинството-станодавец, но со нив заедно не ги троши своите приходи.

Во Анкетата за работната сила не се набљудуваат колективните домаќинства и лицата кои живеат во нив.

Единици на анализа се: а) лицата на возраст од 15 до 79 години и б) домаќинствата.

Во секое домаќинство се анкетираат сите лица во рамките на горенаведената возраст. Секако, за деца, а понекогаш и за стари лица, одговори даваат другите членови на домаќинството.

Извештаен период на анкетирање

Анкетата за работната сила од 2004 г. се спроведува континуирано тримесечно, во текот на целата година, со тримесечни и годишни пресметки на резултатите.

Извештаен период на кој се однесуваат прашањата за економската активност е неделата која ѝ претходи на неделата на анкетирање (вкупно 52 извештајни недели во текот на целата година).

Анкетата се спроведува од страна на посебно обучени анкетари со традиционален метод на анкетирање - лице в лице, а во текот на 2011 година за првпат се примени и компјутерски потпомогнато телефонско анкетирање.

ДИЗАЈН НА ПРИМЕРОКОТ

1. Рамка за примерокот

Рамка за примерокот во Анкетата за работната сила се податоците од Пописот 2002 г., односно податоците за бројот на домаќинствата по пописни кругови, бројот на населението, полот и возраста на населението.

2. Стратификација

Тргувајќи од целта и содржината на истражувањето, направена е стратификација на пописните кругови според класификацијата НТЕС 3 ниво, односно на 8-те региони, потоа според типот на населеното место (градско и селско) и на крајот е направена величинска стратификација на пописните кругови со распон до 90 и повеќе од 91 домаќинство. На ваков начин се создадени $8 \times 2 \times 2 = 32$ стратуми.

3. Алокација

Алокацијата е направена пропорционално на бројот на населението на возраст од 15 до 79 години, во согласност со податоците од Пописот 2002, во секој од стратумите.

4. Големина на примерокот

Во секое тримесечје се анкетираат по 5000 домаќинства и сите лица на возраст од 15 до 79 години кои живеат на таа адреса. Според ротационен модел, примерокот е поделен на 9 потпримероци (бранови) и во секој бран има по 1250 домаќинства, односно вкупно 11250 домаќинства годишно, од кои 8750 домаќинства се анкетираат двапати во текот на годината, а 2500 домаќинства еднаш во текот на годината.

5. Модел на примерокот

Примерокот за Анкетата за работната сила е дизајниран како стратифициран, ротационен, двоетапен случаен примерок. Во првата етапа се бираат пописните кругови, а во втората етапа, во рамките на пописните кругови, се бираат домаќинства. Првични примерочни единици се пописните кругови и случајно се бираат по 625 пописни кругови во секое тримесечје според алокацијата. Во втората етапа, во секој од избраните пописни кругови случајно се бираат по 8 домаќинства со адресните податоците од Пописот 2002 г.

6. Ротационен модел

Бидејќи податоците се прибираат неделно, а обработките се тримесечни, направена е поделба на 52-те недели во годината на 4 тримесечја со по 13 интервали. Избран е ротационен примерок, при што дел од пописните кругови се повторуваат во секое тримесечје.

Ротациониот модел е 2-2-2, а тоа значи дека секое домаќинство се анкета во две последователни тримесечја, во следните две тримесечја мирува, па потоа повторно се анкета во две тримесечја и излегува од примерокот. Притоа, во секое тримесечје се вклучува нов потпримерок со големина од 1250 домаќинства.

ОЦЕНУВАЊЕ И ПРЕСМЕТКА НА ГРЕШКИ

Оценките во Анкетата за работната сила, генерално, се во форма на тотали, односи, пропорции и стапки. Доменот на оценување е нивото на земјата (Република Македонија), а бројот на оценетите варијабли е еднаков со бележите во прашалникот. Оценките прво се направени за тримесечјата, а потоа за 2011 година како целина.

Во процедурите на оценување е вршено пондерирање со веројатностите од примерочниот избор, потоа е применето прилагодување во однос на неодзивиот во Анкетата, како и калибрирање на населението според регионалните демографски дистрибуции по пол и по петгодишни старосни групи, оценетиот број на домаќинства по регионите и бројот на домаќинствата според нивната големина (број на членови).

Отстапувањата на оценетите податоци од примерокот и хипотетичните точни податоци на популацијата се пресметувани како стандардни варијации и релативни грешки (коефициенти на варијација). Пресметките се вршени во програмскиот пакет SAS 9.1 и модулот CALMAR за калибрирање на пондерите.

Стапката на неодзив на Анкетата на годишно ниво е 18.0 %.

ЗНАЦИ

-	нема појава
...	не се располага со податок
∅	просек
0	податокот е помал од 0.5 од дадената единица мерка
0.0	податокот е помал од 0.05 од дадената единица мерка
1)	ознака за фуснота под табелата
()	непотполн, односно проценет податок
*	коригиран податок
:	заштитен (индивидуален) податок
...*	индексот е над 1000
↓	опфатено со податокот во правец на стрелката
(CV>=25)	непрецизна процена, различна од нула

Introduction

The Labour Force Survey is one of the most valuable sources of information regarding the events in the labour market.

This Survey is the most comprehensive research of the economic activity of the population and its demographic, educational and other characteristics during the inter-census period.

The goal of this research is to obtain data about the size, the structure and the characteristics of the active population according to the international standards.

The Labour Force Survey is conducted in accordance with the methodological recommendations of the International Labour Organization (ILO) ratified on the 13th International Conference of Labour Statisticians and the recommendations of the Statistical Office of the European Communities (EUROSTAT).

The adherence to these international recommendations enables international comparability of the data, but it also means using definitions for the basic categories of the labour market that differ from the ones that are established by the national legislation in this area.

The final concept of the Survey is established bearing in mind the specifics of the Republic of Macedonia in this area.

According to the final concept, the Labour Force Survey is:

- National (it covers the whole territory of the country);
- Representative;
- With continuous quarterly periodicity;
- Covers the economic activities realized during the reporting weeks.

Basic concepts and definitions

Working age population comprises all persons aged between 15 and 79;

Economically active population comprises all employed and unemployed persons (labour force).

Following the recommendations of the ILO in the employed are included persons of 15 years of age and more who:

- During the reporting week have worked for money (in cash or in kind) or for profit at least one hour;
- During the reporting week were temporarily absent from work (because of illness; leaves; studies; break in the activity of the business entity etc.), but were formally employed;
- Were helping on the family estate or in the family enterprise without pay.

The classification of the employed according to the economic status is based upon the International Classification of Status in Employment and is worded as follows:

Employers - persons who run their own business entity or owners who work in their shops or owners of an agriculture estate, who employ other people;

Employees - persons who work in state institutions, business entities in public, mixed, collective and undefined ownership or for a private employer;

Self-employed - persons who work in their own business, professional practice or farm for the purpose of earning a profit and who do not employ any other person;

Unpaid family workers - persons who work without pay in a business entity or a farm (owned by a family member).

The employed are classified by the activities where they practice their activity, according to the National Classification of Activities, and also by the occupation that they practice as their activity, in accordance with the National Classification of Occupations.

According to the EUROSTAT recommendations, as unemployed are considered the persons between 15-74 years of age who meet the following three conditions:

- During the reporting week they did not work (according to the above-mentioned criteria);
- Have searched actively for a job or have taken concrete activities to find a job;
- Were prepared to accept work in the next two weeks that followed the reporting week.

The persons that are not included in any of the two categories make up the group of those that are not in labour force.

In accordance with the survey, the economically inactive population includes all persons that did not work for even one hour in the reporting week, and these are:

- Pupils and students
- Pensioners
- Housewives (who only perform activities in their household)
- Persons who are supported by others or by the state or who supported themselves with a different kind of income (interests, rents).

The main indicators for monitoring the changes of the labour force are:

- Activity rate, as participation of the labour force in the working age population aged 15 years and over.

Employment rate:

- according to the recommendations of the International Labour Organization (ILO) as participation of the number of employed in the working age population aged 15 years and over;
- according to the recommendations of the Statistical Office of the European Communities (EUROSTAT) as participation of the number of employed in the working age population aged 15 - 64 years;
- Unemployment rate, as participation of the number of unemployed in the total labour force.

Based on the data of the Labour Force Survey, a set of indicators has been calculated, as defined by the European Commission ("Structural indicators" on EUROSTAT web-page: <http://epp.eurostat.ec.europa.eu>). In order to ensure correct interpretation, the indicators are defined as follows:

- Employment rate, by highest level of education attained

The indicator is calculated by dividing the number of employed people within the age group 25-64 years having attained a specific level of education, by the total population of the same age group. The level is coded according to the International Standard Classification of Education (ISCED, 1997): Pre-primary, primary and lower secondary education: levels 0-2. Upper secondary and post-secondary non-tertiary education: levels 3-4. Tertiary education: levels 5-6.

- People living in jobless households, by age group

The indicator is calculated as the share of persons, by age group, who are living in households where no one works

- Early school-leavers

The indicator is defined as the percentage of the population aged 18-24 with no or with at most lower secondary education and not in further education or training.

- Persons with low educational attainment, by age group

The indicator is defined as the percentage of people aged 25 to 64 with low educational level according to the International Standard Classification of Education, ISCED level 2 or less (pre-primary, primary and lower secondary education), in the total population of the same age group.

- Lifelong learning

The indicator is defined as the share of the adult population aged 25 to 64 participating in education and training, in the total population of the same age group.

CLASSIFICATIONS APPLIED:

National Classification of Activities - harmonized with the European Classification of Activities - NACE

National Classification of Occupation - prepared according to the International Standard Classification of Occupation ISCO-08

International Standard Classification of Education - ISCED-97

Observation units

Observation units (reporting units) in the Survey are: the household and all the persons in it.

A household is every family or other community of persons which declares that they live together and jointly spend their income to satisfy the basic necessities of life, regardless of whether all members are constantly present in the place where the household is or some of them are temporary residents in other inhabited place or in a foreign country for business, educational or other reasons, but the residence in the foreign country must not be longer than 1 year.

A household is also every person that lives alone and who doesn't have a household in other place. The single household can live in a separate or collective housing unit or as a single tenant, no matter if he/she shares the room with another single person or with the members of the landlord's household, but does not spend his/her income together with them.

The Labour Force Survey does not cover the collective households and the persons who live in them.

The units of analysis are: a) persons from 15 to 79 years old; b) the households.

Each member of the household within the above age is surveyed. Of course, for children and sometimes for old persons, the other household members give answers.

Reporting period and Survey period

Since 2004, the Labour Force Survey is conducted as a continuous quarterly Survey throughout the year.

The reporting period to which the questions for the economic activity were related was the week preceding the interview (52 reporting weeks throughout the year).

The Survey was conducted by specially trained interviewers with traditional method of interviewing – face-to-face, while computer assisted telephone interview was introduced for the first time in 2011.

SAMPLE DESIGN

1. Sample frame

The sample frame consists of the data from the Census 2002, i.e. the data on the number of households by enumeration districts, the population number, as well as the sex and age of the population.

2. Stratification

Taking into consideration the aim and the content of the survey, stratification of the enumeration districts has been made according to the NUTS 3 classification, i.e. the 8 regions, then according to the type of settlement (urban and rural), and finally, size stratification has been made of enumeration districts with up to 90 and more than 91 households. Thus, a total of $8 \times 2 \times 2 = 32$ strata were created.

3. Allocation

The allocation to each stratum is made proportionally to the number of population aged 15-79 in accordance with the data from the Census 2002.

4. Sample size

The final quarterly sample consists of 5000 households and all household members aged 15-79 living at the same address. According to the rotational model, the sample is divided into 9 sub-samples (waves) with 1250 households, or a total of 11250 households during the year, of which 8750 are interviewed twice and 2500 households are interviewed only once during the year.

5. Sample model

The Labour Force Survey is based on a stratified rotational two-stage random sample design. In the first stage, the enumeration districts are chosen, and in the second stage 8 households of every enumeration district.

Primary sampling units (clusters) are the enumeration districts. In the first stage are selected 625 enumeration districts using the stratification criteria for allocation. Secondary sampling units are the dwellings (addresses) from the Census 2002 database for households. In sampled ED with random sampling, a fixed number of households (8) are selected from the selected enumeration district.

6. Rotational model

Since the data are collected weekly, and the processing is quarterly, the 52 weeks of the year have been divided into 4 quarters with 13 intervals.

Rotational model 2-2-2 was applied in the sample of LFS. The households are interviewed in two consecutive quarters and provide labour market information, then omitted in the next two quarters, included again for another two quarters and then leave the sample forever. At any time, there is a birth panel consisting of the new entrants with 1250 HH, and the members of the other panels.

ESTIMATES AND ERROR CALCULATION

The estimates in LFS are generally in the form of totals, ratios, proportions and rates. The domain of estimating is the country level (Republic of Macedonia), and the number of estimated variables is equal to the topics in the Questionnaire. Estimates are firstly made quarterly, and then for 2011 as a whole.

In the estimation procedure data are weighted for unequal probability of selection. The first step assigns the inverse of the selection probabilities to each sampled dwelling unit. In the second step design weights are adjusted for non-response by multiplying the basic weights by the inverse of the response rate at ED-level. The third and final step consists of calibrating the secondary weights to the best latest available population totals by gender and 5-year age groups, estimated number of households at the regional level and estimated number of households by size.

The deviations of estimated data from the sample and hypothetically true data on the population are calculated as standard variations and relative errors (coefficients of variation). The calculations are made in the SAS 9.1 software package and the CALMAR module for calibration of the weights.

The non-response rate of the Survey at the annual level is 18.0%.

SYMBOLS

-	no entry
...	data not available
∅	average
0	value is less than 0.5 of the unit of measure being used
0.0	value is less than 0.05 of the unit of measure being used
1)	footnote beneath table
()	incomplete or estimated data
*	corrected data
:	confidential (individual) data
...*	index is above 1000
↓	covered by data in direction of the sign
←	covered by data in direction of the sign
(CV>=25)	inaccurate estimate, other than zero

Стандардни грешки на главните контингенти на работната сила по пол

Standard errors of the main labour force contingents by sex

Име на променливата	Број на единици во примерокот Number of units in the sample	Оценет вкупно Estimated total	Коефициент на варијација Variation coefficient	Variable name
Лица од 15-79 години	38 807	1 669 965	1.65	Persons between 15-79 years of age
Мажи	19 721	835 287	1.70	Men
Жени	19 086	834 678	1.74	Women
Работна сила	20476	943 055	1.79	Labour force
Мажи	12 479	573 498	1.87	Men
Жени	7 997	369 558	2.23	Women
Вработени	14 647	650 554	1.98	Employed
Мажи	8 816	393 092	2.06	Men
Жени	5 831	257 462	2.48	Women
Невработени	5 829	292 502	3.01	Unemployed
Мажи	3663	180 406	3.69	Men
Жени	2166	112 096	3.78	Women
Неактивни	18 331	726 910	2.10	Inactive
Мажи	7 242	261 789	2.21	Men
Жени	11 089	465 121	2.41	Women

Стандардни грешки на главните контингенти на работната сила по пол

Standard errors of employed by economic status and sex

Име на променливата	Број на единици во примерокот Number of units in the sample	Оценет вкупно Estimated total	Коефициент на варијација Variation coefficient	Variable name
Вработени	10 246	475 909	2.12	Employee
Мажи	6 026	278 983	2.27	Men
Жени	4 220	196 926	2.69	Women
Работодавец	686	31 147	5.77	Employer
Мажи	495	22 975	6.65	Men
Жени	191	8 171	10.47	Women
Вработен за сопствена сметка	2 192	88 162	4.28	Self-employed person
Мажи	1 792	71 556	4.48	Men
Жени	400	16 607	8.52	Women
Неплатен семеен работник	1 523	55 336	7.47	Unpaid family worker
Мажи	503	19 578	8.94	Men
Жени	1 020	35 758	8.02	Women

Стандардни грешки на стапките на активност

Standard errors of the activity rates

Име на променливата	Оценет однос Ratio estimation	Коефициент на варијација Variation coefficient	Variable name
Стапка на активност	0.56	0.88	Activity rate
Мажи	0.69	0.68	Men
Жени	0.44	1.75	Women
Стапка на вработеност	0.39	1.45	Employment rate
Мажи	0.47	1.46	Men
Жени	0.31	2.17	Women
Стапка на невработеност	0.31	2.27	Unemployment rate
Мажи	0.31	2.84	Men
Жени	0.30	2.86	Women

Содржина на Анкетата

Во Анкетата се користени два прашалника.

Прашалник за домаќинство

Прашалникот за домаќинство содржи два дела:

- Првиот дел се однесува на социодемографските карактеристики на сите членови на домаќинството, независно од нивната возраст: местото на живеење на домаќинството, семејните врски на членовите во однос на носителот на домаќинството, карактеристиките на членовите во поглед на брачната состојба, националноста и др.

- Вториот дел се однесува на неодзивиот на домаќинството, односно се пополнува доколку не се изврши анкетирање на домаќинството.

Индивидуален прашалник (за лице)

Се однесува на лицата во домаќинството на возраст од 15 до 79 години кои според одговорите се класифицираат во категориите: вработени, невработени или како неактивно население.

Оние кои работат даваат податоци за своето занимање, дејноста, сопственоста на деловниот субјект, големината на деловниот субјект, одработените часови, отсутноста од работа и причините за тоа, користењето на работното време, желбата за друга работа и друго. Вработените кои покрај главната активност имаат и друга, дополнителна активност, даваат податоци за видот на дополнителната дејност, економскиот статус, занимањето.

Лицата надвор од работа го опишуваат своето професионално минато, односно дали тие работеле, зошто престанале со работа, колку долго биле без работа, каков им бил статусот во вработеноста и занимањето на претходното работно место, колку долго таму работеле, каква била сопственоста на деловниот субјект и во која дејност работеле.

Лицата надвор од работа ја опишуваат својата тековна ситуација, односно дали бараат работа, на каков начин, дали се подготвени да отпочнат со работа во наредните две недели, колку долго барале работа, дали се евидентирани во Агенцијата за вработување, дали добиваат бенефиции, итн.

Contents of the Survey

Two questionnaires are used in the Survey.

Questionnaire for the household

The questionnaire for the household consists of two parts:

- part one refers to the socio-demographic characteristics of all members of the household, regardless of age: place of residence of the household, the family relations between the members and the head of the household, the characteristics of the members regarding their marital status, nationality etc.
- part two is for non-response, if the household is not interviewed

Individual questionnaire (for person)

Refers to the persons in the household that are between 15 and 79 years of age who according to their answers can be classified into the categories: employed, unemployed and inactive population.

Those that are employed give information about their occupation, activity, ownership of the business entity, the size of it, actively worked hours, the absence from work and the reasons why, use of the working hours, the desire for a different job, etc. The employed that besides their regular job have another additional job, give information on the kind of the additional activity, the economic status, and the occupation.

The persons without job describe their professional past, for example if they have worked in the past, why they stopped, for how long they have been unemployed, what was their employment status and occupation on the previous job, for how long they have worked there, what were the ownership status and the activity of the business entity where they have worked.

The persons without job describe their present situation, i.e. whether they are looking for a job, in what way, are they prepared to start working in the next two weeks, for how long they have been looking for a job, are they listed in the Employment Agency, do they get any benefits.

Во овој дел од публикацијата е презентирана куса анализа на главните карактеристики на работната сила во Република Македонија, врз основа на добиените резултати од Анкетата за работната сила, 2012 година.

1. Население во Република Македонија на возраст од 15 години и повеќе, по пол, според економската активност

Според Анкетата за работната сила, 2012, бројот на населението на возраст над 15 години изнесува 1 669 965 лица од кои 56.5% биле активни и учествувале на пазарот на трудот, додека 43.5% биле надвор од активното население, односно биле неактивни.

	Вкупно	Работоспособно население			
		Вкупно	Вработени	Невработени	Неактивно население
Вкупно ¹⁾	1 669 965	943 055	650 554	292 502	726 910
мажи	835 287	573 498	393 092	180 406	261 789
жени	834 678	369 558	257 462	112 096	465 121

¹⁾ Поради пресметките од примерокот и извршените заокружувања на пресметаните резултати на единици, можни се мали отстапувања во вкупните зборови.

Г-1. Работоспособно население, мажи, структура, 2012

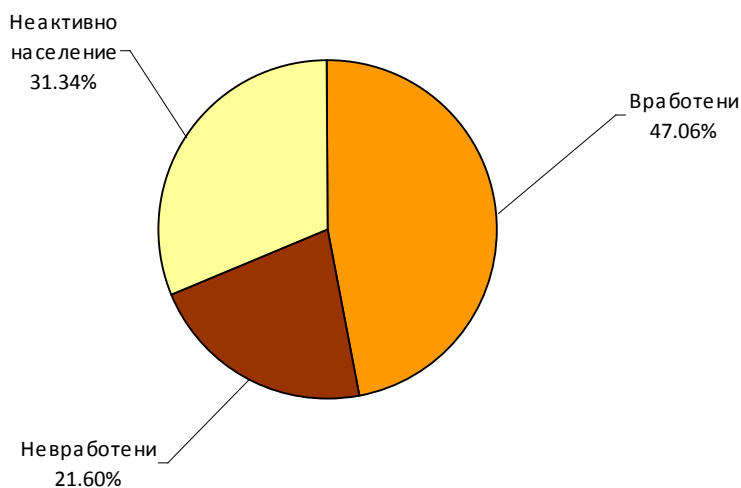

Г-2. Работоспособно население, жени, структура, 2012

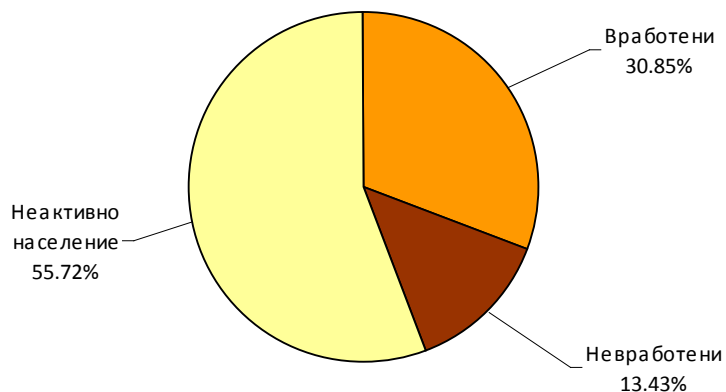

Работоспособно население според економската активност и возраста

Возраст	Вкупно	Работна сила			Неактивно население
		Вкупно	Вработени	Невработени	
Вкупно ¹⁾	1 669 965	943 055	650 554	292 502	726 910
15-24	303 660	101 889	46 958	54 930	201 771
25-49	769 880	612 083	429 288	182 795	157 798
50-64	390 496	221 289	167 246	54 042	169 207
65+	205 929	7 795	7 061	734	198 133

¹⁾ Поради пресметките од примерокот и извршените заокружувања на пресметаните резултати на единици, можни се мали отстапувања во вкупните збирови.

Структура на работоспособното население според економската активност и возраста

Возраст	Вкупно	Работна сила			Неактивно население
		вкупно	вработени	невработени	
Вкупно	100	100	100	100	100
15-24	18.2	10.8	7.2	18.8	27.8
25-49	46.1	64.9	66.0	62.5	21.7
50-64	23.4	23.5	25.7	18.5	23.3
65+	12.3	0.8	1.1	0.3	27.3

Резултатите од Анкетата за работната сила, следени според главните економски показатели, го покажуваат следново :

- **Стапката на активност**, како учество на работната сила во работоспособното население на возраст од 15 години и повеќе, за 2012 година изнесува 56.5;

- **Стапката на вработеност**: како учество на бројот на вработените во работоспособното население на возраст од 15 години и повеќе (ILO) за 2012 изнесува 39.0, како учество на бројот на вработените во работоспособното население на возраст од 15 до 64 години изнесува 44.0 (ЕВРОСТАТ);

- **Стапката на невработеност**, како учество на бројот на невработените во вкупната работна сила за 2012 година изнесува 31.0.

Стапки на активност на населението на возраст од 15 години и повеќе според полот и возраста, 2012

Возраст	Стапка на активност			Стапка на вработеност			Стапка на невработеност		
	вкупно	мажи	жени	вкупно	мажи	жени	вкупно	мажи	жени
Вкупно	56.5	68.7	44.3	39.0	47.1	30.8	31.0	31.5	30.3
15-24	33.6	40.5	26.2	15.5	18.1	12.6	53.9	55.2	51.8
25-49	79.5	92.6	65.9	55.8	64.9	46.3	29.9	29.9	29.8
50-64	56.7	73.4	40.2	42.8	54.7	31.1	24.4	25.5	22.4
65+	3.8	5.2	2.6	3.4	4.7	2.4	9.4	10.3	7.9

Според возраста и полот, највисока стапка на активност од 79.5 е забележана кај населението на возраст од 25 до 49 години и тоа кај мажите 92.6 и кај жените 65.9.

Највисока стапка на вработеност имаат лицата од истата возраст и таа изнесува 55.8, од тоа стапката на вработеност кај мажите е 64.9, а кај жените 46.3.

Највисока стапка на невработеност се забележува кај лицата на возраст од 15 до 24 години и изнесува 53.9, кај мажите стапката на невработеност изнесува 55.2, додека кај жените 51.8

1.1 Активно население во Република Македонија

Според резултатите од Анкетата за работната сила, 2012, во Република Македонија работната сила изнесува 943 055, од нив 650 554 (69.0%) се вработени и 292 502 (31.0%) се невработени.

Г-3. Работна сила според возраст, 2012

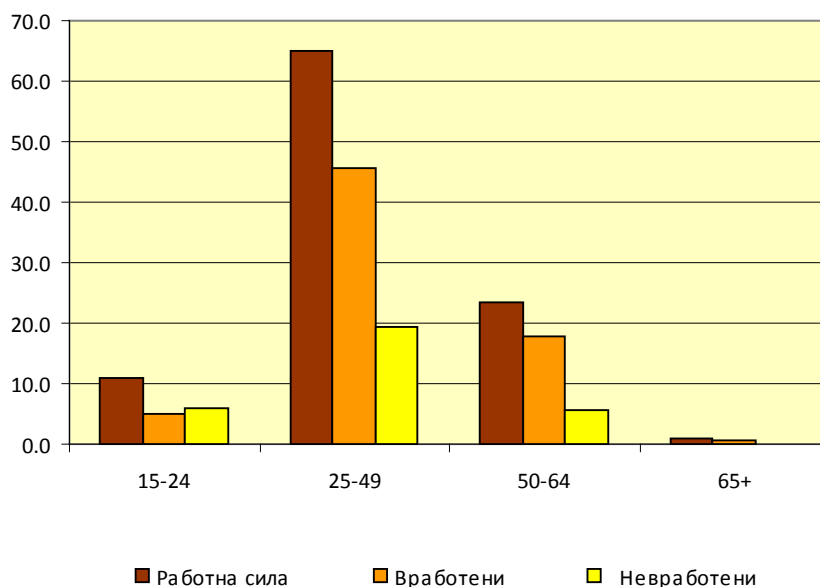

Анализирајќи ги податоците според возраста, најголем дел, односно 45.5% се вработени на возраст од 25 до 49, додека најмал дел од 0.7% отпаѓа на лицата вработени на возраст од 65 и повеќе години.

Според полот, најголеми разлики има помеѓу мажите и жените на возраст од 25 до 49 години, односно разликата помеѓу вработените мажи и жени изнесува 12.2 проценти поени, додека кај вработените мажи и жени на возраст од 65 и повеќе години, разликата изнесува 0.3 проценти поени.

Г-4. Вработени според возраст и пол, структура, 2012

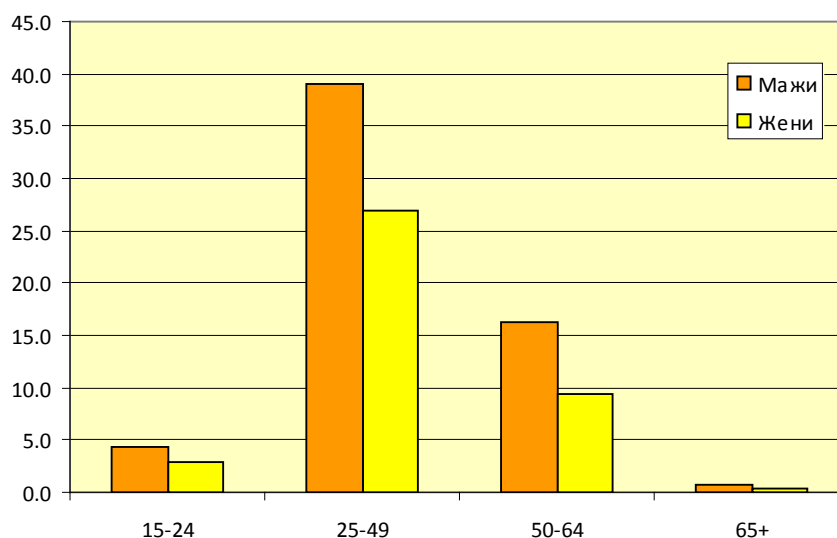

Според бројот на работните часови во текот на неделата, вработените класифицирани според работното време се поделени во две категории на вработени - со цело работно време каде што спаѓаат поголемиот дел од вработените, односно 94 %, и вработени со скратено работно време каде што спаѓаат 6% од вработените.

Г-5. Вработени според видот на работното време, 2012

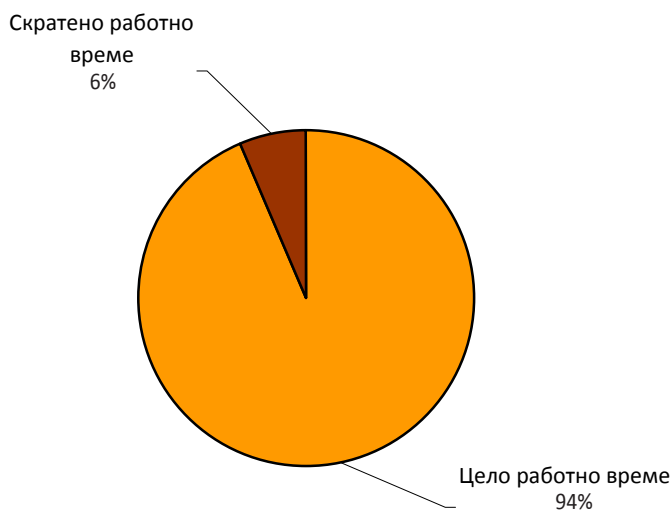

Според образованието, најголем дел од вработените се со 3 и 4 години средно образование, односно 53.6%, од кои 33.9% се вработени мажи и 19.7% се жени. Најмал дел на вработени спаѓа во групата на вработени кои завршиле више образование, 3.1%, и вработени кои немаат образование, 3.2%.

Во делот на високото образование се вклучени високо образование, магистратура и докторат, и според Анкетата за работната сила 2012, 21.1% од вработените се со високо образование, од кои 10.8% се мажи и 10.2% се жени.

Г-6. Вработени според образование, 2012

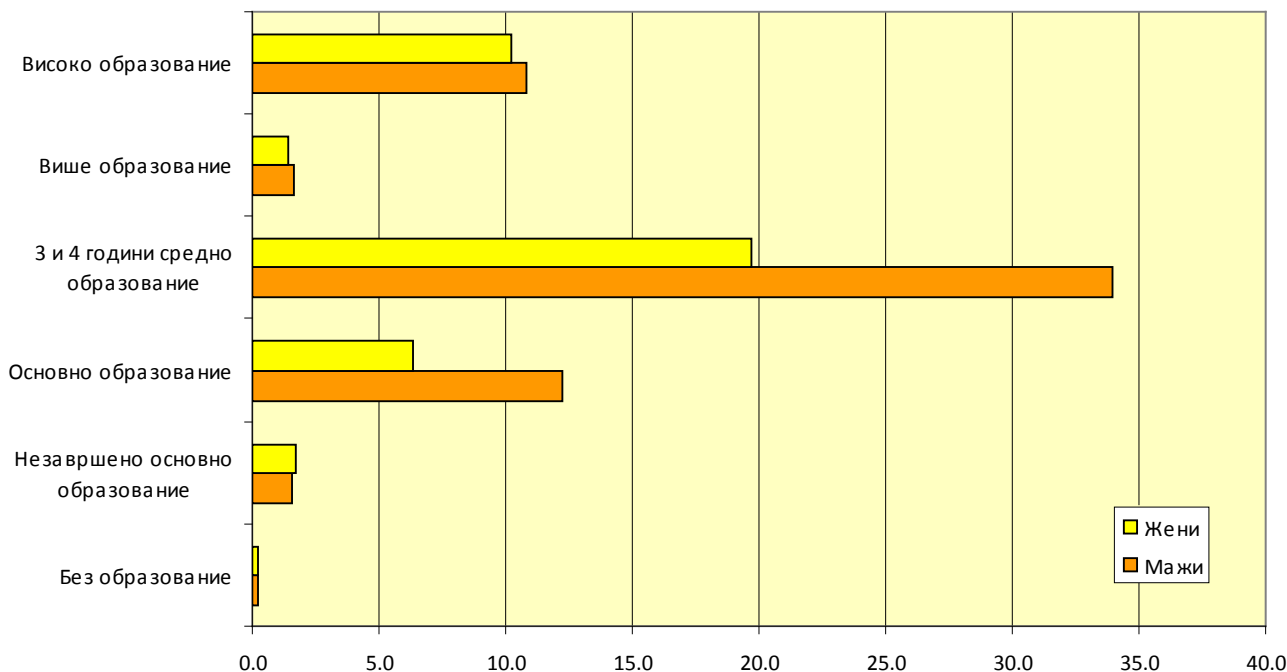

1.1 Неактивно население во Република Македонија

Бројот на лицата кои се вклучени во категоријата на неактивно население изнесува 726 910. Од нив, 36.0 % се мажи и 64.0% се жени, при што се забележува зголемено учество на женската популација. Анализата според возрасните групи наведува на заклучок дека најголем дел од неактивното население, 27.8%, е на возраст од 15 до 24 години.

Возраст	Неактивно население			Структура според возраста во %		
	вкупно	мажи	жени	вкупно	мажи	жени
Вкупно	726 910	261 789	465 121	100	100	100
15-24	201 771	92 992	108 779	27.8	35.5	23.4
25-49	157 798	29 013	128 784	21.7	11.1	27.7
50-64	169 207	51 422	117 785	23.3	19.6	25.3
65+	198 133	88 361	109 772	27.3	33.8	23.6

Г-7. Неактивно население, структура според возраст и пол, 2012

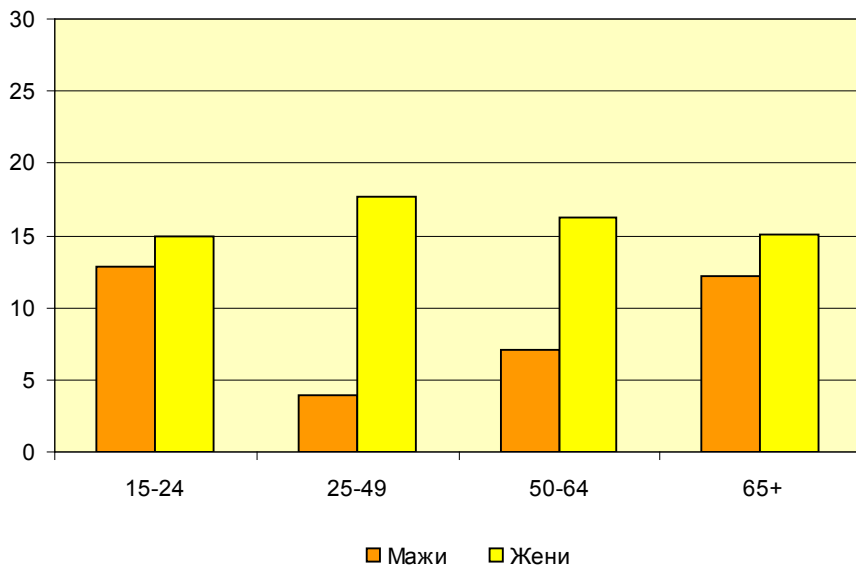

Presented in this part of the publication is a short analysis of the characteristics of the labour force in the Republic of Macedonia, based on the results of the Labour Force Survey.

1. Population in Republic of Macedonia aged 15 years and over by gender and economic activity

According to the Labour Force Survey 2012, the population in the Republic of Macedonia over 15 years of age was 1 669 965 persons, of which 56.5% were active and participating in the labour market, while 43.5% in 2012 were outside the active population, i.e. were inactive.

	Total	Working age population			
		Total	Employed persons	Unemployed persons	Inactive population
Total¹⁾	1 669 965	943 055	650 554	292 502	726 910
Men	835 287	573 498	393 092	180 406	261 789
Women	834 678	369 558	257 462	112 096	465 121

¹⁾ Because of calculations of the sample and rounding up calculated results to one number, sometimes deviations are possible in the total.

G-1. Working age population, men, structure, 2012

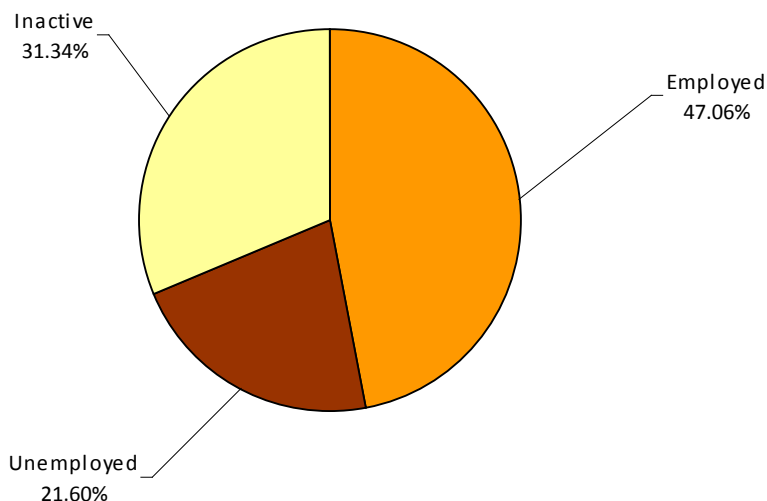

G-2. Working age population, women, structure, 2012

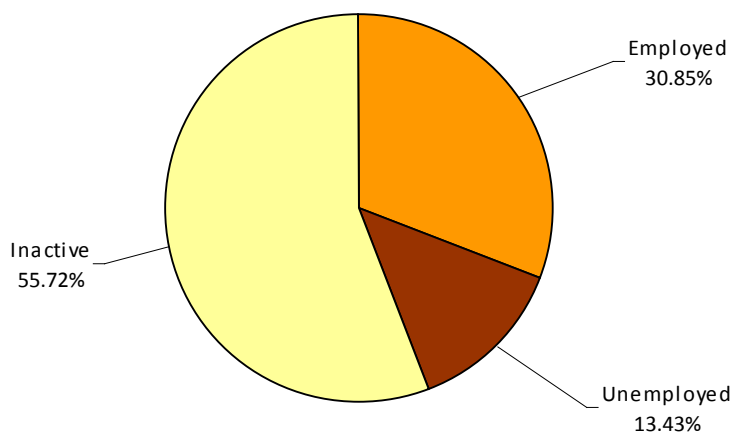

Working age population by economic activity and age

Age	Total	Labour force			Inactive population
		Total	Employed persons	Unemployed persons	
Total ¹⁾	1 669 965	943 055	650 554	292 502	726 910
15-24	303 660	101 889	46 958	54 930	201 771
25-49	769 880	612 083	429 288	182 795	157 798
50-64	390 496	221 289	167 246	54 042	169 207
65+	205 929	7 795	7 061	734	198 133

¹⁾ Because of calculations of the sample and rounding up calculated results to one number, sometimes deviations are possible in the total.

Structure of working age population by economic activity and age

Age	Total	Labour force			Inactive population
		Total	Employed persons	Unemployed persons	
Total	100	100	100	100	100
15-24	18.2	10.8	7.2	18.8	27.8
25-49	46.1	64.9	66.0	62.5	21.7
50-64	23.4	23.5	25.7	18.5	23.3
65+	12.3	0.8	1.1	0.3	27.3

The main indicators for monitoring the results of the Labour Force Survey are:

- **Activity rate**, as participation of the labour force in the working age population aged 15 years and over, for 2012 is 56.5;

- **Employment rate**: as participation of the number of employed in the working age population aged 15 years and over (ILO), for 2012 is 39.0; as participation of the number of employed in the working age population aged 15 - 64 years (EUROSTAT) 44.0;

- **Unemployment rate**, as participation of the number of unemployed in the total labour force, for 2012 is 31.0.

Activity rates of the population aged 15 years and over by gender and age, 2012

Age	Activity rate			Employment rate			Unemployment rate		
	Total	Men	Women	Total	Men	Women	Total	Men	Women
Total	56.5	68.7	44.3	39.0	47.1	30.8	31.0	31.5	30.3
15-24	33.6	40.5	26.2	15.5	18.1	12.6	53.9	55.2	51.8
25-49	79.5	92.6	65.9	55.8	64.9	46.3	29.9	29.9	29.8
50-64	56.7	73.4	40.2	42.8	54.7	31.1	24.4	25.5	22.4
65+	3.8	5.2	2.6	3.4	4.7	2.4	9.4	10.3	7.9

According to age and gender, the highest activity rate at 79.5 was registered in the age group 25-49 (92.6 for men and 65.9 for women).

The highest employment rate at 55.8 was recorded in the population of the same age group (64.9 for men and 46.3 for women).

The highest unemployment rate, 53.9, was observed in the population aged 15-24 (55.2 for men and 51.8 for women).

1.1 Active population in the Republic of Macedonia

According to the results of the Labour Force Survey, the labour force in the Republic of Macedonia in 2012 was 943 055 persons, of which 650 554 or 69.0% Employed and 292 502 or 31.0% Unemployed.

G-3. Labour force by age, 2012

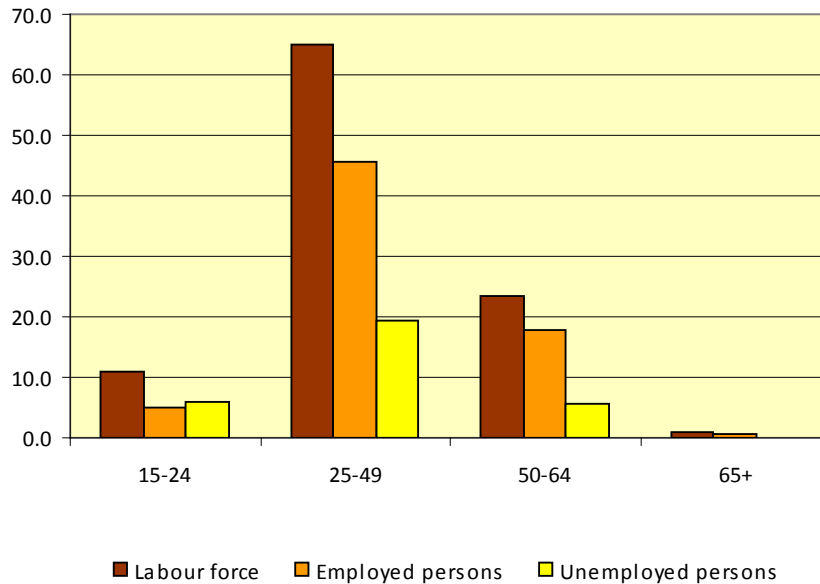

Analysed by age, most (45.5%) are employed persons aged 25-49, while the fewest (0.7%) are employed persons aged 65 and over.

According to gender, the biggest difference of 12.2 percentage points between men and women can be observed in the age group 25-49, while between employed men and women aged 65 and over the difference is smallest at 0.3 percentage points.

G-4. Employed by age and gender, structure, 2012

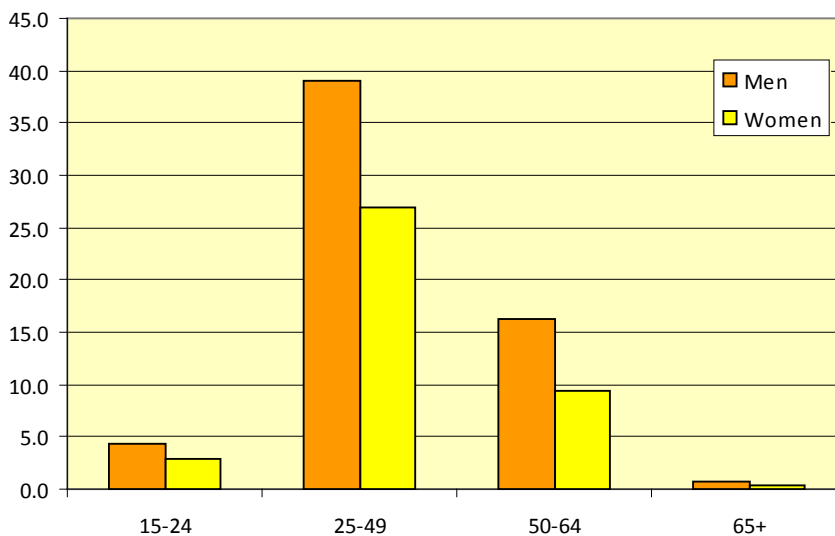

According to the number of weekly working hours, employed persons are classified in two groups – full time employed persons, accounting for 94%, and part time employed 6%.

G-5. Full time and part time Employed

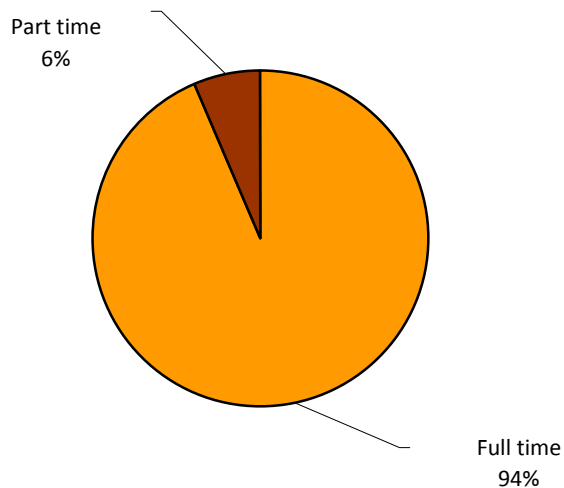

According to education, the majority of employed persons, 53.6%, are with 3 and 4 years of secondary education, of which 33.9% are men and 19.7% are women. The fewest employed persons are with completed higher vocational education, 3.1%, and without education, 3.2%.

University level education includes university level education, Master's degree and Doctorate (Ph.D). According to the Labour Force Survey 2012, 21.1% of the employed persons had completed university level education, of which 10.8% men and 10.2% women.

G-6. Employed by education, 2012

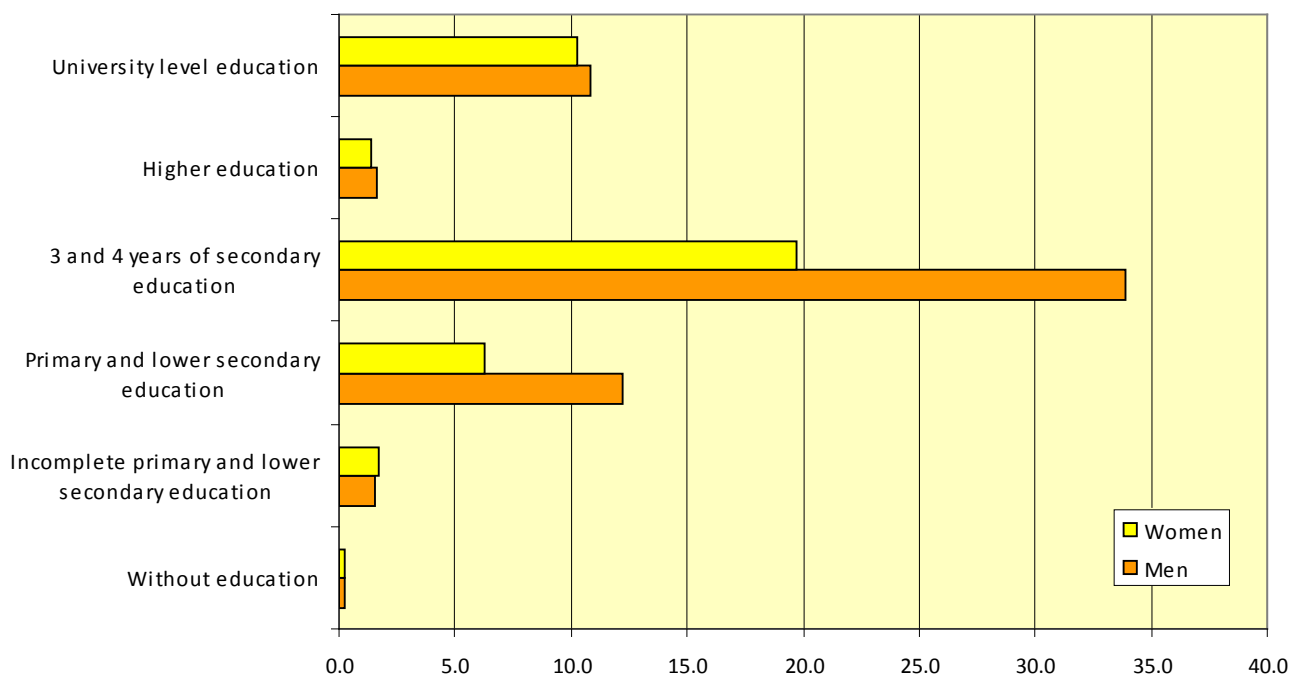

1.2 Inactive population in the Republic of Macedonia

According to the results of the Labour Force Survey, the number of inactive persons in 2012 was 726 910, of which 36.0% men and 64.0% women, showing significantly higher female participation. The analysis by age groups shows that the majority of inactive people, 27.8%, are aged 15 to 24.

Age	Inactive population			Structure by age in %		
	Total	Men	Women	Total	Men	Women
Total	726 910	261 789	465 121	100	100	100
15-24	201 771	92 992	108 779	27.8	35.5	23.4
25-49	157 798	29 013	128 784	21.7	11.1	27.7
50-64	169 207	51 422	117 785	23.3	19.6	25.3
65+	198 133	88 361	109 772	27.3	33.8	23.6

G-7. Inactive population, structure by age and gender, 2012

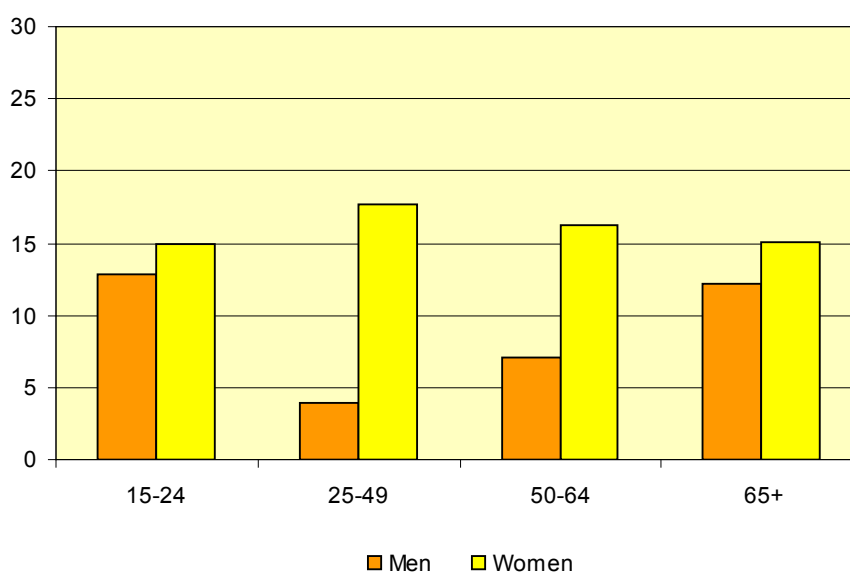

T-01.1: Работоспособно население според економската активност, полот и возраста, 2012
T-01.1: Working age population by economic activity, gender and age, 2012

Возраст Age	Вкупно Total						Работна сила / Labour force						Неактивно население Inactive population			
	вкупно Total		мажи Men		жени Women		вкупно Total		вработени Employed persons		невработени Unemployed persons		вкупно Total		мажи Men	жени Women
	вкупно Total	мажи Men	жени Women	вкупно Total	мажи Men	жени Women	вкупно Total	мажи Men	жени Women	вкупно Total	мажи Men	жени Women	вкупно Total	мажи Men	жени Women	
Вкупно Total	1 669 965	835 287	834 678	943 055	573 498	369 558	650 554	393 092	257 462	292 502	180 406	112 096	726 910	261 789	465 121	
15-19	143 798	73 975	69 823	16 368	11 158	5 209	6 762	4 250	2 512	9 605	6 908	2 697	127 430	62 816	64 614	
20-24	159 862	82 218	77 644	85 521	52 042	33 479	40 196	24 058	16 139	45 325	27 985	17 340	74 341	30 176	44 165	
25-29	164 358	84 143	80 215	128 411	73 867	54 544	75 079	42 836	32 242	53 332	31 031	22 301	35 947	10 276	25 671	
30-34	159 832	82 274	77 558	133 681	77 152	56 529	94 160	55 402	38 758	39 521	21 750	17 771	26 151	5 122	21 029	
35-39	152 155	77 371	74 784	122 241	73 588	48 653	86 358	50 592	35 766	35 883	22 996	12 887	29 914	3 783	26 130	
40-44	146 418	73 931	72 487	114 900	69 256	45 644	86 756	52 563	34 193	28 144	16 693	11 450	31 519	4 676	26 843	
45-49	147 117	74 484	72 632	112 850	69 328	43 522	86 935	53 096	33 839	25 915	16 232	9 682	34 267	5 156	29 111	
50-54	141 835	71 624	70 211	103 800	64 240	39 560	79 297	49 015	30 282	24 503	15 225	9 278	38 035	7 384	30 651	
55-59	134 036	67 214	66 822	81 850	53 517	28 333	60 755	39 336	21 419	21 095	14 181	6 913	52 186	13 697	38 489	
60-64	114 625	54 827	59 798	35 639	24 486	11 153	27 194	17 584	9 610	8 444	6 902	1 542	78 986	30 341	48 645	
65+	205 929	93 224	112 704	7 795	4 863	2 932	7 061	4 361	2 701	734	502	232	198 133	88 361	109 772	

T-01.2: Работоспособно население според економската активност, полот и возраста, 2012, структура по пол
T-01.2: Working age population by economic activity, gender and age, 2012, structure by gender

Возраст Age	Структура според полот во %						Работна сила / Labour force						Неактивно население		
	Вкупно			вкупно			вработени			невработени			Inactive population		
	вкупно Total	мажи Men	жени Women	вкупно Total	мажи Men	жени Women	вкупно Total	мажи Men	жени Women	вкупно Total	мажи Men	жени Women	вкупно Total	мажи Men	жени Women
Вкупно Total	100.0	50.0	50.0	100.0	60.8	39.2	100.0	60.4	39.6	100.0	61.7	38.3	100.0	36.0	64.0
15-19	100.0	51.4	48.6	100.0	68.2	31.8	100.0	62.9	37.1	100.0	71.9	28.1	100.0	49.3	50.7
20-24	100.0	51.4	48.6	100.0	60.9	39.1	100.0	59.9	40.2	100.0	61.7	38.3	100.0	40.6	59.4
25-29	100.0	51.2	48.8	100.0	57.5	42.5	100.0	57.1	42.9	100.0	58.2	41.8	100.0	28.6	71.4
30-34	100.0	51.5	48.5	100.0	57.7	42.3	100.0	58.8	41.2	100.0	55.0	45.0	100.0	19.6	80.4
35-39	100.0	50.9	49.1	100.0	60.2	39.8	100.0	58.6	41.4	100.0	64.1	35.9	100.0	12.6	87.4
40-44	100.0	50.5	49.5	100.0	60.3	39.7	100.0	60.6	39.4	100.0	59.3	40.7	100.0	14.8	85.2
45-49	100.0	50.6	49.4	100.0	61.4	38.6	100.0	61.1	38.9	100.0	62.6	37.4	100.0	15.0	85.0
50-54	100.0	50.5	49.5	100.0	61.9	38.1	100.0	61.8	38.2	100.0	62.1	37.9	100.0	19.4	80.6
55-59	100.0	50.1	49.9	100.0	65.4	34.6	100.0	64.7	35.3	100.0	67.2	32.8	100.0	26.2	73.8
60-64	100.0	47.8	52.2	100.0	68.7	31.3	100.0	64.7	35.3	100.0	81.7	18.3	100.0	38.4	61.6
65 +	100.0	45.3	54.7	100.0	62.4	37.6	100.0	61.8	38.3	100.0	68.4	31.6	100.0	44.6	55.4

T-01.3: Работоспособно население според економската активност, полот и возраста, 2012, структура по возраст
T-01.3: Working age population by economic activity, gender and age, 2012, structure by age

Возраст Age	Структура според возраста во %						Работна сила / Labour force						Неактивно население		
	Вкупно			вкупно Total			вработени Employed persons			невработени Unemployed persons			Inactive population		
	вкупно Total	мажи Men	жени Women	вкупно Total	мажи Men	жени Women	вкупно Total	мажи Men	жени Women	вкупно Total	мажи Men	жени Women	вкупно Total	мажи Men	жени Women
Вкупно Total	100.0	100.0	100.0	100.0	100.0	100.0	100.0	100.0	100.0	100.0	100.0	100.0	100.0	100.0	100.0
15-19	8.6	8.9	8.4	1.7	1.9	1.4	1.0	1.1	1.0	3.3	3.8	2.4	17.5	24.0	13.9
20-24	9.6	9.8	9.3	9.1	9.1	9.1	6.2	6.1	6.3	15.5	15.5	15.5	10.2	11.5	9.5
25-29	9.8	10.1	9.6	13.6	12.9	14.8	11.5	10.9	12.5	18.2	17.2	19.9	4.9	3.9	5.5
30-34	9.6	9.8	9.3	14.2	13.5	15.3	14.5	14.1	15.1	13.5	12.1	15.9	3.6	2.0	4.5
35-39	9.1	9.3	9.0	13.0	12.8	13.2	13.3	12.9	13.9	12.3	12.7	11.5	4.1	1.4	5.6
40-44	8.8	8.9	8.7	12.2	12.1	12.4	13.3	13.4	13.3	9.6	9.3	10.2	4.3	1.8	5.8
45-49	8.8	8.9	8.7	12.0	12.1	11.8	13.4	13.5	13.1	8.9	9.0	8.6	4.7	2.0	6.3
50-54	8.5	8.6	8.4	11.0	11.2	10.7	12.2	12.5	11.8	8.4	8.4	8.3	5.2	2.8	6.6
55-59	8.0	8.0	8.0	8.7	9.3	7.7	9.3	10.0	8.3	7.2	7.9	6.2	7.2	5.2	8.3
60-64	6.9	6.6	7.2	3.8	4.3	3.0	4.2	4.5	3.7	2.9	3.8	1.4	10.9	11.6	10.5
65 +	12.3	11.2	13.5	0.8	0.8	0.8	1.1	1.1	1.0	0.3	0.3	0.2	27.3	33.8	23.6

T-02.1: Работоспособно население според економската активност, полот и школската подготовка, 2012
T-02.1: Working age population by economic activity, gender and educational attainment, 2012

Школска подготовка	Вкупно			Работна сила / Labour force						Неактивно население			Educational attainment			
	Total			вкупно Total		вработени Employed persons		вработени Employed persons		Inactive population						
	вкупно Total	мажи Men	жени Women	вкупно Total	мажи Men	жени Women	вкупно Total	мажи Men	жени Women	вкупно Total	мажи Men	жени Women				
Вкупно	1 669 965	835 287	834 678	943 055	573 498	369 558	650 554	393 092	257 462	292 502	180 406	112 096	726 910	261 789	465 121	Total
Без образование	34 063	8 336	25 727	5 888	2 896	2 992	3 044	1 698	1 347	2 844	1 199	1 645	28 175	5 439	22 736	Without education
Незавршено основно образование	125 971	40 692	85 279	31 375	17 139	14 236	21 088	10 088	11 001	10 287	7 052	3 236	94 595	23 553	71 043	Incomplete primary and lower secondary education
Основно образование	515 841	234 262	281 578	195 160	133 655	61 505	120 579	79 533	41 046	74 581	54 122	20 459	320 680	100 607	220 073	Primary and lower secondary education
3 години средно образование	151 740	98 458	53 281	108 387	76 395	31 992	72 661	52 435	20 225	35 727	23 960	11 767	43 352	22 063	21 289	3 years of secondary education
4 години средно образование	587 905	325 395	262 510	399 982	243 617	156 366	276 297	168 248	108 049	123 686	75 368	48 317	187 923	81 778	106 145	4 years of secondary education
Висше образование	39 607	22 253	17 354	23 666	12 743	10 923	19 903	10 657	9 246	3 763	2 085	1 678	15 941	9 510	6 430	Higher education
Високо образование ¹⁾	214 839	105 890	108 949	178 596	87 052	91 543	136 982	70 432	66 549	41 614	16 620	24 994	36 243	18 838	17 405	University level education ¹⁾

¹⁾ Високото образование вклучува: високо образование, магистратура и докторат

¹⁾ University level education includes: university level education, Master's degree and Doctorate (Ph.D)

T-02.2: Работоспособно население според економската активност, полот и школската подготовка, 2012, Структура според полот
T-02.2: Working age population by economic activity, gender and educational attainment, 2012, structure by gender

Структура според полот во %		Structure by gender in %													
		Вкупно				Работна сила / Labour force				Неактивно население					
		Total		Employed persons		Unemployed persons		Total		Men		Women			
вкупно	мажи	жени	вкупно	мажи	жени	вкупно	мажи	жени	вкупно	мажи	жени	Education attainment			
Total	Men	Women	Total	Men	Women	Total	Men	Women	Total	Men	Women	Total			
Школска подготовка	100.0	50.0	50.0	100.0	60.8	39.2	100.0	60.4	39.6	100.0	61.7	38.3	100.0	36.0	64.0
Без образование	100.0	24.5	75.5	100.0	49.2	50.8	100.0	55.8	44.3	100.0	42.2	57.8	100.0	19.3	80.7
Незавршено основно образование	100.0	32.3	67.7	100.0	54.6	45.4	100.0	47.8	52.2	100.0	68.6	31.5	100.0	24.9	75.1
Основно образование	100.0	45.4	54.6	100.0	68.5	31.5	100.0	66.0	34.0	100.0	72.6	27.4	100.0	31.4	68.6
3 години средно образование	100.0	64.9	35.1	100.0	70.5	29.5	100.0	72.2	27.8	100.0	67.1	32.9	100.0	50.9	49.1
4 години средно образование	100.0	55.3	44.7	100.0	60.9	39.1	100.0	60.9	39.1	100.0	60.9	39.1	100.0	43.5	56.5
Више образование	100.0	56.2	43.8	100.0	53.8	46.2	100.0	53.5	46.5	100.0	55.4	44.6	100.0	59.7	40.3
Високо образование ¹⁾	100.0	49.3	50.7	100.0	48.7	51.3	100.0	51.4	48.6	100.0	39.9	60.1	100.0	52.0	48.0

¹⁾ Високото образование вклучува: високо образование, магистратура и докторат

¹⁾ University level education includes: university level education, Master's degree and Doctorate (Ph.D)

T-02.3: Работоспособно население според економската активност, полот и школската подготовка, 2012, структура според степенот на школската подготовка
T-02.3: Working age population by economic activity, gender and educational attainment, 2012, structure by educational attainment

Школска подготовка	Структура според степенот на школската подготовка во %														Structure by educational attainment in %													
	Вкупно Total				Работна сила / Labour force				Неактивно население Inactive population				Educational attainment															
	вкупно Total		жени Women		вкупно Total		вработени Employed persons		вработени Employed persons		вкупно Total		жени Women		вкупно Total		жени Women		Total	Without education	Incomplete primary and lower secondary education	Primary and lower secondary education	3 years of secondary education	4 years of secondary education	Higher education	University level education ¹⁾		
	вкупно Total	мажи Men	жени Women	жени Women	вкупно Total	мажи Men	жени Women	жени Women	жени Women	вкупно Total	мажи Men	жени Women	жени Women	вкупно Total	мажи Men	жени Women												
Вкупно	100.0	100.0	100.0	100.0	100.0	100.0	100.0	100.0	100.0	100.0	100.0	100.0	100.0	100.0	100.0	100.0	100.0	100.0	Total									
Без образование	2.0	1.0	3.1	0.6	0.5	0.8	0.5	0.4	0.5	1.0	0.7	1.5	3.9	2.1	4.9	3.9	2.1	4.9	3.9	2.1	4.9							
Незавршено основно образование	7.5	4.9	10.2	3.3	3.0	3.9	3.2	2.6	4.3	3.5	3.9	2.9	13.0	9.0	15.3	13.0	9.0	15.3	13.0	9.0	15.3							
Основно образование	30.9	28.0	33.7	20.7	23.3	16.6	18.5	20.2	15.9	25.5	30.0	18.3	44.1	38.4	47.3	44.1	38.4	47.3	44.1	38.4	47.3							
3 години средно образование	9.1	11.8	6.4	11.5	13.3	8.7	11.2	13.3	7.9	12.2	13.3	10.5	6.0	8.4	4.6	6.0	8.4	4.6	6.0	8.4	4.6							
4 години средно образование	35.2	39.0	31.5	42.4	42.5	42.3	42.5	42.8	42.0	42.3	41.8	43.1	25.9	31.2	22.8	25.9	31.2	22.8	25.9	31.2	22.8							
Више образование	2.4	2.7	2.1	2.5	2.2	3.0	3.1	2.7	3.6	1.3	1.2	1.5	2.2	3.6	1.4	2.2	3.6	1.4	2.2	3.6	1.4							
Високо образование ¹⁾	12.9	12.7	13.1	18.9	15.2	24.8	21.1	17.9	25.8	14.2	9.2	22.3	5.0	7.2	3.7	5.0	7.2	3.7	5.0	7.2	3.7							

¹⁾ Високото образование вклучува: високо образование, магистратура и докторат

²⁾ University level education includes: university level education, Master's degree and Doctorate (Ph.D)

T-03.1: Работоспособно население според економската активност, полот и брачната состојба, 2012
T-03.1: Working age population by economic activity, gender and marital status, 2012

Брачна состојба	Работна сила / Labour force												Неактивно население Inactive population			Marital status
	Вкупно Total				вработени Employed persons				невработени Unemployed persons				вкупно Total	мажи Men	жени Women	
	вкупно Total	мажи Men	жени Women	вкупно Total	мажи Men	жени Women	вкупно Total	мажи Men	жени Women	вкупно Total	мажи Men	жени Women				
Вкупно	1 669 881	835 246	834 635	943 034	573 477	369 558	650 533	393 071	257 462	292 502	180 406	112 096	726 847	261 769	465 078	Total
Неженет - немажена	458 186	264 957	193 229	234 787	157 356	77 431	127 185	85 083	42 102	107 602	72 273	35 330	223 399	107 601	115 797	Not married
Женет - мажена	1 077 827	534 091	543 736	674 570	399 744	274 826	501 047	297 949	203 098	173 522	101 795	71 728	403 257	134 347	268 910	Married
Вдовец - вдовица	100 499	22 544	77 955	11 332	5 160	6 172	8 612	3 488	5 124	2 719	1 671	1 048	89 168	17 385	71 783	Widowed
Разведен - разведена	23 668	9 052	14 616	16 609	7 446	9 163	10 449	4 299	6 150	6 160	3 147	3 013	7 059	1 606	5 453	Divorced
Вонбрачна заедница	9 701	4 601	5 099	5 737	3 771	1 966	3 239	2 251	988	2 498	1 520	978	3 964	831	3 134	Extra-marital community

T-03.2: Работоспособно население според економската активност, полот и брачната состојба, 2012, структура по пол
T-03.2: Working age population by economic activity, gender and marital status, 2012, structure by gender

Брачна состојба	Работна сила / Labour force												Неактивно население Inactive population			Marital status
	Вкупно Total				вработени Employed persons				невработени Unemployed persons				вкупно Total	мажи Men	жени Women	
	вкупно Total	мажи Men	жени Women	вкупно Total	мажи Men	жени Women	вкупно Total	мажи Men	жени Women	вкупно Total	мажи Men	жени Women				
Вкупно	100.0	50.0	50.0	100.0	60.8	39.2	100.0	60.4	39.6	100.0	61.7	38.3	100.0	36.0	64.0	Total
Неженет - немажена	100.0	57.8	42.2	100.0	67.0	33.0	100.0	66.9	33.1	100.0	67.2	32.8	100.0	48.2	51.8	Not married
Женет - мажена	100.0	49.6	50.4	100.0	59.3	40.7	100.0	59.5	40.5	100.0	58.7	41.3	100.0	33.3	66.7	Married
Вдовец - вдовица	100.0	22.4	77.6	100.0	45.5	54.5	100.0	40.5	59.5	100.0	61.5	38.5	100.0	19.5	80.5	Widowed
Разведен - разведена	100.0	38.2	61.8	100.0	44.8	55.2	100.0	41.1	58.9	100.0	51.1	48.9	100.0	22.8	77.2	Divorced
Вонбрачна заедница	100.0	47.4	52.6	100.0	65.7	34.3	100.0	69.5	30.5	100.0	60.8	39.2	100.0	21.0	79.1	Extra-marital community

Структура според полот во %

Structure by gender in %

T-03.3: Работоспособно население според економската активност, полот и брачната состојба, 2012, структура според брачната состојба

T-03.3: Working age population by economic activity, gender and marital status, 2012, structure by marital status

Брачна состојба	Вкупно						Работна сила / Labour force						Неактивно население Inactive population			Marital status	
	вкупно Total		мажи Men		жени Women		вкупно Total		вработени Employed persons		невработени Unemployed persons		вкупно Total		мажи Men		жени Women
	100.0	100.0	100.0	100.0	100.0	100.0	100.0	100.0	100.0	100.0	100.0	100.0	100.0	100.0	100.0		100.0
Вкупно	100.0	100.0	100.0	100.0	100.0	100.0	100.0	100.0	100.0	100.0	100.0	100.0	100.0	100.0	100.0	100.0	Total
Неженет - немажена	27.4	31.7	23.2	24.9	27.4	21.0	19.6	21.6	16.4	36.8	40.1	31.5	30.7	41.1	24.9	24.9	Not married
Женет - мажена	64.5	63.9	65.1	71.5	69.7	74.4	77.0	75.8	78.9	59.3	56.4	64.0	55.5	51.3	57.8	57.8	Married
Вдовец - вдовица	6.0	2.7	9.3	1.2	0.9	1.7	1.3	0.9	2.0	0.9	0.9	0.9	12.3	6.6	15.4	15.4	Widowed
Разведен - разведена	1.4	1.1	1.8	1.8	1.3	2.5	1.6	1.1	2.4	2.1	1.7	2.7	1.0	0.6	1.2	1.2	Divorced
Вонбрачна заедница	0.6	0.6	0.6	0.6	0.7	0.5	0.5	0.6	0.4	0.9	0.8	0.9	0.5	0.3	0.7	0.7	Extra-marital community

T-04: Работоспособно население според брачната состојба, полот и возраста, 2012
T-04: Working age population by marital status, gender and age, 2012

Возраст Age	Брачна состојба / Marital status																	
	Вкупно Total			неженет-немажена Not married			женет-мажена Married			вдовец-вдовица Widowed			разведен-разведена Divorced			вонбрачна заедница Extra-marital community		
	вкупно Total	мажи Men	жени Women	вкупно Total	мажи Men	жени Women	вкупно Total	мажи Men	жени Women	вкупно Total	мажи Men	жени Women	вкупно Total	мажи Men	жени Women	вкупно Total	мажи Men	жени Women
Вкупно Total	1 669 881	835 246	834 635	458 186	264 957	193 229	1 077 827	534 091	543 736	(100 499)	(22 544)	77 955	23 668	(9 052)	14 616	(9 701)	(4 601)	5 099
15-19	143 798	73 975	69 823	141 556	73 374	68 182	2 126	536	1 590	-	-	-	-	-	-	116	65	51
20-24	159 862	82 218	77 644	136 880	76 370	60 509	22 026	5 647	16 379	83	:	67	154	-	154	719	184	535
25-29	164 358	84 143	80 215	91 155	57 957	33 199	69 113	25 051	44 062	:	-	35	1 197	:	1 165	2 857	1 103	1 754
30-34	159 832	82 274	77 558	40 350	27 858	12 492	114 788	52 451	62 338	811	-	811	1 585	570	1 015	2 298	1 396	902
35-39	152 155	77 371	74 784	17 536	12 871	4 665	129 132	61 570	67 562	407	157	250	3 723	2 304	1 419	1 357	469	888
40-44	146 418	73 931	72 487	10 891	7 321	3 570	130 183	63 791	66 392	1 257	584	673	3 370	1 788	1 582	717	447	269
45-49	147 117	74 484	72 632	8 103	5 142	2 961	132 359	67 216	65 142	2 954	803	2 150	3 027	1 041	1 987	674	282	392
50-54	141 835	71 624	70 211	4 484	2 742	1 742	129 002	66 063	62 939	4 564	1 155	3 409	3 326	1 288	2 038	458	375	83
55-59	134 015	67 193	66 822	1 990	708	1 282	118 513	62 640	55 873	9 745	2 452	7 292	3 519	1 255	2 264	249	139	110
60-64	114 604	54 827	59 777	2 051	367	1 684	93 826	50 756	43 070	17 509	3 433	14 076	1 191	243	947	:	:	-
65 +	205 887	93 205	112 682	3 190	249	2 941	136 759	78 370	58 389	63 133	13 942	49 192	2 575	531	2 045	229	114	116

T-05: Стапки на активност на населението на возраст од 15 години и повеќе според полот и возраста, 2012
T-05: Activity rates of the population aged 15 years and over by gender and age, 2012

Возраст Age	Работоспособно население Working age population			Стапка на активност Activity rate			Стапка на вработеност Employment rate			Стапка на невработеност Unemployment rate		
	вкупно Total	мажи Men	жени Women	вкупно Total	мажи Men	жени Women	вкупно Total	мажи Men	жени Women	вкупно Total	мажи Men	жени Women
Вкупно Total	1 669 965	835 287	834 678	56.5	68.7	44.3	39.0¹⁾	47.1¹⁾	30.8¹⁾	31.0	31.5	30.3
15-19	143 798	73 975	69 823	11.4	15.1	7.5	4.7	5.7	3.6	58.7	61.9	51.8
20-24	159 862	82 218	77 644	53.5	63.3	43.1	25.1	29.3	20.8	53.0	53.8	51.8
25-29	164 358	84 143	80 215	78.1	87.8	68.0	45.7	50.9	40.2	41.5	42.0	40.9
30-34	159 832	82 274	77 558	83.6	93.8	72.9	58.9	67.3	50.0	29.6	28.2	31.4
35-39	152 155	77 371	74 784	80.3	95.1	65.1	56.8	65.4	47.8	29.4	31.2	26.5
40-44	146 418	73 931	72 487	78.5	93.7	63.0	59.3	71.1	47.2	24.5	24.1	25.1
45-49	147 117	74 484	72 632	76.7	93.1	59.9	59.1	71.3	46.6	23.0	23.4	22.2
50-54	141 835	71 624	70 211	73.2	89.7	56.3	55.9	68.4	43.1	23.6	23.7	23.5
55-59	134 036	67 214	66 822	61.1	79.6	42.4	45.3	58.5	32.1	25.8	26.5	24.4
60-64	114 625	54 827	59 798	31.1	44.7	18.7	23.7	32.1	16.1	23.7	28.2	13.8
65+	205 929	93 224	112 704	3.8	5.2	2.6	3.4	4.7	2.4	9.4	10.3	7.9
15-64	1 464 036	742 061	721 974	63.9	76.6	50.8	44.0 ²⁾	52.4 ²⁾	35.3 ²⁾	31.2 ²⁾	31.6 ²⁾	30.5 ²⁾

¹⁾ Стапка на вработеност - учество на вработените во работоспособното население на возраст од 15 години и повеќе (според препораките на Меѓународната организација на трудот - ILO)

¹⁾ Employment rate - participation of the number of employed in the working age population, aged 15 years and over (according to the recommendations of the International Labour Organization - ILO)

²⁾ Стапка на вработеност - учество на вработените во работоспособното население на возраст од 15 до 64 години (според препораките на Европското статистичко биро - Eurostat)

²⁾ Employment rate - participation of the number of employed in the working age population, aged 15 to 64 years (according to the recommendations of the Statistical Office of the European Communities - Eurostat)

T-06: Вработени според видот на сопственоста на деловниот субјект и полот, 2012
T-06: Employed by type of ownership of the business entities and by gender, 2012

Пол	Вкупно Total	Сопственост на деловните субјекти Ownership of business entities		Gender
		приватна Private	Друга ¹⁾ Other ¹⁾	
Вкупно	650 554	488 206	162 348	Total
Мажи	393 092	297 334	95 758	Men
Жени	257 462	190 872	66 590	Women
Структура според сопственоста во % / Structure by ownership in %				
Вкупно	100.0	75.0	25.0	Total
Мажи	100.0	75.6	24.4	Men
Жени	100.0	74.1	25.9	Women
Структура според полот во % / Structure by gender in %				
Вкупно	100.0	100.0	100.0	Total
Мажи	60.4	60.9	59.0	Men
Жени	39.6	39.1	41.0	Women

¹⁾ Друга (општествена, мешовита, задружна, државна, недефинирана)

¹⁾ Other (social, mixed, collective, state, undefined)

T-07: Вработени со цело и со скратено работно време според полот и возраста, 2012
T-07: Full time and part time employed by gender and age, 2012

Возраст Age	Вработени / Employed											
	вкупно Total			цело работно време Full time			скратено работно време Part time					
	вкупно Total	мажи Men	жени Women	вкупно Total	мажи Men	жени Women	вкупно Total	мажи Men	жени Women	вкупно Total	мажи Men	жени Women
Вкупно Total	650 554	393 092	257 462	608 716	369 914	238 802	41 838	23 177	18 661			
15-19	6 762	4 250	2 512	4 234	2 761	1 473	2 528	1 489	1 039			
20-24	40 196	24 058	16 139	35 973	21 939	14 034	4 224	2 118	2 105			
25-29	75 079	42 836	32 242	70 827	40 192	30 635	4 252	2 644	1 608			
30-34	94 160	55 402	38 758	89 128	52 880	36 248	5 032	2 522	2 510			
35-39	86 358	50 592	35 766	82 496	48 637	33 858	3 862	1 954	1 908			
40-44	86 756	52 563	34 193	83 003	50 100	32 903	3 753	2 462	1 291			
45-49	86 935	53 096	33 839	82 747	50 782	31 965	4 187	2 313	1 874			
50-54	79 297	49 015	30 282	74 721	46 567	28 154	4 576	2 448	2 128			
55-59	60 755	39 336	21 419	57 044	37 404	19 640	3 711	1 932	1 779			
60-64	27 194	17 584	9 610	24 197	15 800	8 397	2 998	1 784	1 214			
65 +	7 061	4 361	2 701	4 347	2 851	1 496	2 714	1 509	1 205			

T-08: Вработени со цело и скратено работно време според полот и возраста и вообичаените часови на работа, 2012
T-08: Full time and part time employed by gender and age, and usual weekly working hours, 2012

Возраст Age	Вообичаени часови на работа неделно Usual weekly working hours											
	Вкупно Total			До 20 часа Up to 20 hours			Од 21 до 40 часа 21 to 40 hours			40 часа и повеќе 40 hours and more		
	вкупно Total	мажи Men	жени Women	вкупно Total	мажи Men	жени Women	вкупно Total	мажи Men	жени Women	вкупно Total	мажи Men	жени Women
Вкупно Total	650 554	393 092	257 462	27 594	14 847	12 746	409 174	241 123	168 050	213 786	137 121	76 665
15-19	6 762	4 250	2 512	1 731	946	785	2 735	1 795	940	2 297	1 510	787
20-24	40 196	24 058	16 139	2 977	1 390	1 587	19 968	11 596	8 372	17 251	11 071	6 180
25-29	75 079	42 836	32 242	3 150	1 909	1 241	48 214	26 107	22 107	23 715	14 820	8 894
30-34	94 160	55 402	38 758	2 947	1 535	1 412	60 716	35 025	25 691	30 497	18 842	11 655
35-39	86 358	50 592	35 766	2 575	1 189	1 386	51 776	29 227	22 549	32 007	20 175	11 832
40-44	86 756	52 563	34 193	2 615	1 651	964	53 472	31 711	21 761	30 668	19 200	11 468
45-49	86 935	53 096	33 839	2 127	1 242	885	54 434	32 798	21 636	30 374	19 056	11 318
50-54	79 297	49 015	30 282	3 025	1 547	1 478	52 893	31 703	21 190	23 379	15 765	7 614
55-59	60 755	39 336	21 419	2 641	1 418	1 223	42 764	26 845	15 920	15 350	11 073	4 277
60-64	27 194	17 584	9 610	1 919	1 027	892	19 261	12 168	7 092	6 015	4 389	1 626
65 +	7 061	4 361	2 701	1 888	994	894	2 940	2 148	792	2 234	1 218	1 015

T-09.1: Вработени со цело и скратено работно време според школската подготовка и полот, 2012
T-09.1: Full time and part time employed by educational attainment and gender, 2012

Школска подготовка	Вработени Employed persons			Цело работно време Full time			Скратено работно време Part time			Educational attainment
	вкупно Total	мажи Men	жени Women	вкупно Total	мажи Men	жени Women	вкупно Total	мажи Men	жени Women	
Вкупно	650 554	393 092	257 462	608 716	369 914	238 802	41 838	23 177	18 661	Total
Без образование	3 044	1 698	1 347	2 349	1 377	972	696	321	375	Without education
Незавршено основно образование	21 088	10 088	11 001	16 351	7 896	8 455	4 737	2 191	2 546	Incomplete primary and lower secondary education
Основно образование	120 579	79 533	41 046	107 817	72 822	34 996	12 762	6 711	6 050	Primary and lower secondary education
3 и 4 години средно образование	348 957	220 683	128 274	331 105	209 567	121 538	17 852	11 116	6 736	3 and 4 years of secondary education
Више образование	19 903	10 657	9 246	19 265	10 394	8 870	638	263	375	Higher education
Високо образование ¹⁾	136 982	70 432	66 549	131 829	67 858	63 971	5 153	2 574	2 579	University level education ¹⁾

¹⁾ Високото образование вклучува: високо образование, магистратура и докторат

¹⁾ University level education includes: university level education, Master's degree and Doctorate (Ph.D)

T-09.2: Вработени со цело и скратено работно време според школската подготовка и полот, 2012, структура по пол
T-09.2: Full time and part time employed by educational attainment and gender, 2012, structure by gender

Школска подготовка	Вработени Employed persons			Цело работно време Full time			Скратено работно време Part time			Educational attainment
	вкупно Total	мажи Men	жени Women	вкупно Total	мажи Men	жени Women	вкупно Total	мажи Men	жени Women	
Вкупно	100.0	60.4	39.6	100.0	60.8	39.2	100.0	55.4	44.6	Total
Без образование	100.0	55.8	44.3	100.0	58.6	41.4	100.0	46.1	53.9	Without education
Незавршено основно образование	100.0	47.8	52.2	100.0	48.3	51.7	100.0	46.3	53.7	Incomplete primary and lower secondary education
Основно образование	100.0	66.0	34.0	100.0	67.5	32.5	100.0	52.6	47.4	Primary and lower secondary education
3 и 4 години средно образование	100.0	63.2	36.8	100.0	63.3	36.7	100.0	62.3	37.7	3 and 4 years of secondary education
Више образование	100.0	53.5	46.5	100.0	54.0	46.0	100.0	41.2	58.8	Higher education
Високо образование ¹⁾	100.0	51.4	48.6	100.0	51.5	48.5	100.0	50.0	50.0	University level education ¹⁾

¹⁾ Високото образование вклучува: високо образование, магистратура и докторат

¹⁾ University level education includes: university level education, Master's degree and Doctorate (Ph.D)

T-09.3: Вработени со цело и скратено работно време според школската подготовка и полот, 2012, структура според степенот на школската подготовка
T-09.3: Full time and part time employed by educational attainment and gender, 2012, structure by educational attainment

Школска подготовка	Structure by educational attainment in %										
	Вработени Employed persons			Цело работно време Full time			Скратено работно време Part time			Educational attainment	
	вкупно Total	мажи Men	жени Women	вкупно Total	мажи Men	жени Women	вкупно Total	мажи Men	жени Women		
Вкупно	100.0	100.0	100.0	100.0	100.0	100.0	100.0	100.0	100.0	100.0	Total
Без образование	0.5	0.4	0.5	0.4	0.4	0.4	1.7	1.4	2.0	2.0	Without education
Незавршено основно образование	3.2	2.6	4.3	2.7	2.1	3.5	11.3	9.5	13.6	13.6	Incomplete primary and lower secondary education
Основно образование	18.5	20.2	15.9	17.7	19.7	14.7	30.5	29.0	32.4	32.4	Primary and lower secondary education
3 и 4 години средно образование	53.6	56.1	49.8	54.4	56.7	50.9	42.7	48.0	36.1	36.1	3 and 4 years of secondary education
Више образование	3.1	2.7	3.6	3.2	2.8	3.7	1.5	1.1	2.0	2.0	Higher education
Високо образование ¹⁾	21.1	17.9	25.8	21.7	18.3	26.8	12.3	11.1	13.8	13.8	University level education ¹⁾

¹⁾ Високото образование вклучува: високо образование, магистратура и докторат

²⁾ University level education includes: university level education, Master's degree and Doctorate (Ph.D)

T-10: Вработени со цело и скратено работно време, според економскиот статус и секторите на дејност¹⁾, 2012
T-10: Full time and part time employed by economic status and sectors of activity¹⁾, 2012

	Вработени според економскиот статус Employed by economic status				Вработени со цело работно време Employed full time				Вработени со скратено работно време Employed part time				Вкупно Total	дејност activity		
	вработен Employed	работен давец Employer	вработен за сопствена сметка Self-employed	неплатен семеен работник Unpaid family worker	вработен Employed	работен давец Employer	вработен за цело работно време Full-time	неплатен семеен работник Unpaid family worker	вработен Employed	работен давец Employer	вработен за скратено работно време Part-time	неплатен семеен работник Unpaid family worker				
															вкупно Total	вкупно Total
Вкупно	650 554	475 909	31 147	88 162	55 336	608 716	464 572	30 198	73 357	40 589	41 838	11 337	948	14 805	14 747	Total
Земјоделство, шумарство и рибарство	112 623	14 021	2 069	46 761	49 773	90 300	13 320	1 861	38 511	36 607	22 323	701	207	8 249	13 166	Agriculture, forestry and fishing
Рударство и вадење на камен	(5 636)	5 620	-	-	-	(5 636)	5 620	-	-	-	-	-	-	-	-	Mining and quarrying
Преработувачка индустрија	126 892	115 377	4 543	5 356	1 616	124 341	114 106	4 404	4 653	1 178	2 551	1 272	139	703	438	Manufacturing
Снабдување со електрична енергија, гас, пареа и климатизација	10 614	10 614	-	-	-	10 614	10 614	-	-	-	-	-	-	-	-	Electricity, gas, steam and air conditioning supply
Снабдување со вода; отстранување на отпадни води, управување со отпад и дејности за санација на околната градежништво	10 146	9 891	48	187	21	10 112	9 891	48	153	21	34	-	-	34	-	Water supply, sewerage, waste management and remediation activities
Трговија на големо и трговија на мало; поправка на моторни возила и мотоцикли транспорт и складирање	41 024	28 375	3 007	8 658	984	38 486	27 744	2 798	6 959	984	2 539	631	209	1 699	-	Construction
Објекти за сместување и сервисни дејности со храна	92 822	67 391	11 210	12 592	1 629	89 594	65 686	11 166	11 774	967	3 228	1 705	43	818	661	Wholesale and retail trade, repair of motor vehicles and motorcycles
Информации и комуникации	30 411	23 765	2 486	3 930	231	28 781	23 064	2 292	3 311	114	1 630	700	194	619	117	Transportation and storage
Финансиски дејности и дејности за осигурување	23 507	20 766	1 725	560	456	21 810	19 352	1 641	560	256	1 697	1 414	84	-	200	Accommodation and food service activities
Дејности во врска со недвижен имот	11 231	10 174	405	500	152	10 686	10 061	372	253	-	545	113	33	247	152	Information and communication
Стручни, научни и технички дејности	9 110	8 963	85	-	62	8 965	8 819	85	-	62	144	144	-	-	-	Financial and insurance activities
Административни и помошни услуги	813	690	-	123	-	782	690	-	92	-	31	-	-	31	-	Real estate activities
Јавна управа и одбрана; задолжително образование	16 486	11 794	1 998	2 671	24	15 764	11 392	1 998	2 351	24	722	401	-	320	-	Professional, scientific and technical activities
Дејности на здравствена и социјална заштита	10 408	9 648	324	311	125	10 157	9 503	324	219	112	251	145	-	93	-	Administrative and support service activities
Социјално осигурување	43 915	43 915	-	-	-	43 329	43 329	-	-	-	585	585	-	-	-	Public administration and defence, compulsory social security
Образование	42 514	42 316	109	88	-	40 940	40 830	82	27	-	1 574	1 486	27	61	-	Education
Дејности на здравствена и социјална заштита	36 091	33 710	1 986	337	58	35 343	32 987	1 986	312	58	748	723	-	25	-	Human health and social work activities
Уметност, забава и рекреација	10 066	8 774	150	1 091	51	8 977	8 422	138	367	51	(1089)	352	-	724	-	Arts, entertainment and recreation
Други услужни дејности	13 821	8 278	1 003	4 386	154	12 326	7 613	1 003	3 556	154	1 495	666	-	829	-	Other service activities
Дејности на домаќинствата како работодавачи; дејности на домаќинствата кои произведуваат разновидна стока и вршат различни услуги за сопствени потреби	1 344	749	-	596	-	729	487	-	242	-	615	261	-	354	-	Activities of households as employers; undifferentiated goods and services producing activities of households for own use
Дејности на екстериторијални организации и тела	1 080	1 080	-	-	-	1 042	1 042	-	-	-	38	-	-	-	-	Activities of extraterritorial organisations and bodies

¹⁾ За секторите на дејност е применета Националната класификација на дејностите НКД рев.2

¹⁾ For sectors of activity the National Classification of Activities NKD Rev.2 is applied

T-11: Вработени со цело и скратено работно време, според видот на сопственоста, часовите на работа и економскиот статус, 2012
T-11: Full time and part time employed by working time, by type of ownership, hours and employment status, 2012

	Цело работно време Full time				Скратено работно време Part time			
	не работеле во референтната недела Did not work in the reference week	според одработените часови во референтната недела By hours worked in the reference week		не работеле во референтната недела Did not work in the reference week	според одработените часови во референтната недела By hours worked in the reference week			
		До 20 часа Up to 20 hours	Од 21 до 40 часа 21 to 40 hours		До 20 часа Up to 20 hours	Од 21 до 40 часа 21 to 40 hours		40 часа и повеќе 40 hours and more
Вкупно Total	19 465	7 359	388 925	192 968	(3 944)	25 558	12 024	(312)
Сопственост Ownership								
Приватна Private	14 168	6 365	249 011	179 857	(3 730)	23 571	11 193	(312)
Друга Other	5 297	994	139 914	13 110	214	1 987	831	-
			Вработен / Employee					
Вкупно Total	12 314	1 625	323 218	127 415	478	7 101	3 759	-
Сопственост Ownership								
Приватна Private	7 017	632	183 303	114 304	264	5 113	2 927	-
Друга Other	5 297	994	139 914	13 110	214	1 987	831	-
			Работодавец / Employer					
Вкупно Total	(903)	228	17 133	11 934	:	419	340	161
Сопственост Ownership								
Приватна Private	(903)	228	17 133	11 934	:	419	340	161
			Вработен за сопствена сметка / Self-employed					
Вкупно Total	3 665	3 077	31 951	34 665	1 557	8 859	4 259	130
Сопственост Ownership								
Приватна Private	3 665	3 077	31 951	34 665	1 557	8 859	4 259	130
			Неплатен семеен работник / Unpaid family worker					
Вкупно Total	2 583	2 429	16 623	18 954	1 881	9 179	3 667	:
Сопственост Ownership								
Приватна Private	2 583	2 429	16 623	18 954	1 881	9 179	3 667	:

T-12: Вработени со цело и скратено работно време, пол, часови на работа и економскиот статус, 2012
T-12: Full time and part time employed by working time, gender, hours and employment status, 2012

	Цело работно време Full time				Скратено работно време Part time				
	не работеле во референтната недела Did not work in the reference week	според одработените часови во референтната недела By hours worked in the reference week		не работеле во референтната недела Did not work in the reference week	според одработените часови во референтната недела By hours worked in the reference week		до 20 часа Up to 20 hours	од 21 до 40 часа 21 to 40 hours	40 часа и повеќе 40 hours and more
		до 20 часа Up to 20 hours	од 21 до 40 часа 21 to 40 hours		до 20 часа Up to 20 hours	од 21 до 40 часа 21 to 40 hours			
Вкупно Total	19 465	7 359	388 925	192 968	(3 944)	25 558	12 024	(312)	
Пол Gender									
Мажи Men	9 627	3 968	230 928	125 392	(2 228)	13 343	7 294	(312)	
Жени Women	9 837	3 391	157 997	67 576	1 716	12 214	4 730	-	
			Вработен / Employee						
Вкупно Total	12 314	1 625	323 218	127 415	478	7 101	3 759	-	
Пол Gender									
Мажи Men	4 984	914	190 094	77 580	241	3 174	1 997	-	
Жени Women	7 331	711	133 124	49 835	237	3 926	1 762	-	
			Работодавец / Employer						
Вкупно Total	903	228	17 133	11 934	:	419	340	161	
Пол Gender									
Мажи Men	715	228	11 165	9 974	:	365	340	161	
Жени Women	188	-	5 969	1 961	-	54	-	-	
			Вработен за сопствена сметка / Self-employed						
Вкупно Total	3 665	3 077	31 951	34 665	1 557	8 859	4 259	130	
Пол Gender									
Мажи Men	2 897	2 306	24 270	30 229	1 360	6 843	3 520	130	
Жени Women	767	771	7 681	4 435	197	2 015	739	-	
			Неплатен семеен работник / Unpaid family worker						
Вкупно Total	2 583	2 429	16 623	18 954	1 881	9 179	3 667	:	
Пол Gender									
Мажи Men	1 031	520	5 399	7 609	598	2 961	1 439	:	
Жени Women	1 552	1 909	11 224	11 345	1 283	6 218	2 228	-	

T-13: Вработени со скратено работно време, според причините и економскиот статус, 2012
T-13: Part time employees by reasons and employment status, 2012

		Причини според кои работи скратено работно време Reasons for part time work								
		не може да најде работа со полно работно време Lack of full time job	недостиг на работа Lack of job	болест повреда illness, disability	школување обука Education training	грижа за деца или возрасни неспособни лица Taking care of children, disabled persons	други причини Other reasons			
	Вкупно Total	15 839	9 515	875	2 214	1 271	12 124			
Пол Gender	Мажи Men	10 030	6 097	478	1 074	206	5 292			
	Жени Women	5 809	3 418	396	(1140)	1 065	6 832			
		Вработен / Employee								
Пол Gender	Вкупно Total	5 986	2 088	293	671	113	2 185			
	Мажи Men	3 004	982	156	98	44	1 126			
	Жени Women	2 982	1 105	138	573	69	1 059			
		Работодавец / Employer								
Пол Gender	Вкупно Total	147	295	-	-	-	506			
	Мажи Men	147	295	-	-	-	452			
	Жени Women	-	-	-	-	-	54			
		Вработен за сопствена сметка / Self-employed								
Пол Gender	Вкупно Total	5 796	4 560	319	(163)	96	3 871			
	Мажи Men	5 092	3 695	219	145	96	2 606			
	Жени Women	704	865	100	:	-	1 265			
		Неплатен семеен работник / Unpaid family worker								
Пол Gender	Вкупно Total	3 910	2 572	263	1 380	1 062	5 561			
	Мажи Men	1 786	1 125	103	831	66	1 108			
	Жени Women	2 124	1 448	159	549	996	4 453			

T-14: Вработени со скратено работно време, според причини, економски статус, урбан и рурален дел, 2012
T-14: Part time employed by reasons, employment status and urban-rural, 2012

		Причини според кои работи скратено работно време / Reasons for part time work													
		Урбан дел/Urban					Рурален дел/Rural								
		вкупно Total	причини / Reasons				вкупно Total	причини / Reasons							
не може да најде работа со полно работно време Lack of full time job	недостиг на работа Lack of job		болест повреда illness, disability	школување обука Education training	грижа за деца или возрасни неспособни лица Taking care of children, disable persons	Други причини Other reason		не може да најде работа со полно работно време Lack of full time job	недостиг на работа Lack of job	болест повреда illness, disability	школување обука Education training	грижа за деца или возрасни неспособни лица Taking care of children, disable persons	Други причини Other reason		
	Вкупно Total	17 306	7 466	4 958	335	683	200	3 664	24 532	8 373	4 557	540	1 532	1 071	8 459
Пол Gender	Мажи Men	9 649	4 447	2 775	105	237	111	1 975	13 528	5 583	3 322	373	837	96	3 317
	Жени Women	7 657	3 019	2 183	230	446	89	1 689	11 004	2 790	1 235	166	694	975	5 143
	Вработен/ Employee	8 108	4 082	1 590	219	449	100	1 668	(3 229)	1 905	498	74	222	:	517
Пол Gender	Мажи Men	3 482	1 897	513	105	98	44	825	1 929	1 108	469	51	-	-	301
	Жени Women	4 626	2 185	1 077	114	351	56	844	(1 300)	797	28	:	222	:	216
	Работодавец/ Employer	522	73	92	-	-	-	357	426	75	203	-	-	-	149
Пол Gender	Мажи Men	468	73	92	-	-	-	303	426	75	203	-	-	-	149
	Жени Women	54	-	-	-	-	-	54	-	-	-	-	-	-	-
	Вработен за сопствена сметка/ Self-employed	6 793	2 980	2 467	100	80	66	1 101	8 012	2 816	2 093	219	84	30	2 770
Пол Gender	Мажи Men	4 973	2 414	1 752	-	61	66	680	6 880	2 678	1 943	219	84	30	1 926
	Жени Women	1 820	566	715	100	19	-	422	1 132	138	150	-	-	-	844
	Неплатен семеен работник/ Unpaid family worker	(1 882)	332	809	:	154	:	538	12 865	3 578	1 764	246	1 226	1 028	5 024
Пол Gender	Мажи Men	726	63	417	-	78	-	167	4 293	1 722	707	103	754	66	940
	Жени Women	(1 156)	269	391	:	76	:	370	8 572	1 855	1 056	143	472	962	4 083

T-15: -Вработени според образование, возрасни групи и работа во смени, 2012
T-15: Employed by educational attainment, age groups and shift work, 2012

Возраст Age	Период на работа неделно / Weekly part time																	
	Вработени кои работат во смени Shift work employed			навечер In the evening			ноќе At night			во сабота Saturday			во недела Sunday			Дома At home		
	вкупно Total	мажи Men	жени Women	вкупно Total	мажи Men	жени Women	вкупно Total	мажи Men	жени Women	вкупно Total	мажи Men	жени Women	вкупно Total	мажи Men	жени Women	вкупно Total	мажи Men	жени Women
Вкупно Total	181 575	106 218	75 357	156 120	94 411	61 709	77 626	58 949	18 677	160 281	96 907	63 373	106 625	72 812	33 813	13 317	7 213	6 103
Без образование Without education	722	411	311	597	348	249	354	284	70	706	395	311	669	395	274	536	335	200
15-29	110	110	-	110	110	-	110	110	-	110	110	-	110	110	-	110	110	-
30-49	435	198	237	311	136	175	127	72	55	419	182	237	383	182	200	366	166	200
50+	176	102	74	176	102	74	117	102	15	176	102	74	176	102	74	59	59	-
Незавршено основно образование Incomplete primary and lower secondary education	2 163	1 052	1 111	2 006	974	1 032	676	430	246	2 134	1 023	1 111	1 871	931	940	448	286	162
15-29	(68)	:	49	(68)	:	49	:	:	-	(68)	:	49	(68)	:	49	-	-	-
30-49	910	458	452	898	446	452	342	178	165	910	458	452	784	442	342	371	208	162
50+	1 185	576	610	1 040	509	531	315	234	81	1 156	546	610	1 020	470	550	78	78	-
Основно образование Primary and lower secondary education	21 536	13 970	7 566	18 577	12 147	6 430	7 724	5 986	1 738	18 846	12 628	6 218	13 099	9 478	3 621	1 707	1 099	608
15-29	1 737	1 356	381	1 634	1 274	360	548	501	48	1 737	1 356	381	1 202	1 031	172	271	271	-
30-49	12 421	8 822	3 598	10 650	7 486	3 164	4 816	3 795	1 021	11 047	7 787	3 260	7 547	5 568	1 979	1 028	626	403
50+	7 379	3 792	3 587	6 294	3 388	2 905	2 360	1 691	669	6 062	3 485	2 577	4 349	2 879	1 470	408	202	206
3 и 4 години средно образование 3 and 4 years of secondary education	122 145	75 663	46 482	109 323	69 738	39 585	58 891	46 674	12 216	114 236	71 713	42 522	77 358	55 405	21 953	5 670	3 863	1 807
15-29	26 422	16 063	10 360	23 465	14 785	8 680	11 314	8 589	2 725	24 726	15 378	9 348	16 551	11 627	4 924	1 568	975	593
30-49	71 709	42 225	29 484	64 041	38 823	25 219	34 146	26 710	7 436	67 362	39 702	27 660	45 537	31 295	14 242	2 861	1 894	967
50+	24 014	17 375	6 638	21 816	16 130	5 686	13 431	11 375	2 056	22 148	16 633	5 514	15 271	12 483	2 788	1 240	994	246
Више образование Higher education	5 508	2 554	2 954	4 236	2 073	2 163	1 957	1 104	853	3 971	2 003	1 968	2 095	1 129	967	897	293	604
15-29	229	33	195	229	33	195	133	-	133	133	-	133	133	-	133	-	-	-
30-49	2 777	1 327	1 451	2 295	1 083	1 212	1 143	551	593	2 332	1 061	1 271	1 152	488	665	356	82	274
50+	2 502	1 193	1 309	1 712	957	755	681	553	128	1 505	942	563	810	641	169	541	211	330
Високо образование ¹⁾ University level education ¹⁾	29 501	12 569	16 932	21 381	9 131	12 250	8 023	4 470	3 553	20 389	9 146	11 243	11 533	5 475	6 058	4 058	1 337	2 722
15-29	8 203	2 812	5 392	5 601	1 612	3 990	1 504	404	1 100	6 502	2 222	4 280	3 238	1 190	2 048	792	119	673
30-49	14 951	6 672	8 279	11 313	5 296	6 016	4 927	2 970	1 956	9 984	4 936	5 047	6 011	2 948	3 063	2 644	918	1 726
50+	6 346	3 085	3 261	4 467	2 223	2 244	1 593	1 096	497	3 903	1 988	1 916	2 283	1 336	947	622	300	322

¹⁾ For every person multiple methods are possible

¹⁾ За секое лице можни се повеќе одговори

T-16: Вработени според образованието, възрастните групи и прекуврементите часови на работа, 2012
T-16: Employed by educational attainment, age groups and overtime working hours, 2012

Возраст Age	Прекувремени часови на работа неделно Weekly overtime hours															
	Вработени кои работат прекувремено Employed with overtime hours				До 5 часа Up to 5 hours				од 6 до 10 часа 6 to 10 hours				10 часа и повеќе 10 hours and more			
	вкупно Total	мажи Men	жени Women		вкупно Total	мажи Men	жени Women		вкупно Total	мажи Men	жени Women		вкупно Total	мажи Men	жени Women	
Вкупно	10 846	6 629	4 218	765	1 754	989	765	6 804	3 955	2 849	2 289	1 685	604			
Незавршено основно образование Incomplete primary and lower secondary education	49	-	49	-	-	-	-	49	-	49	-	-	-			
15-29	49	-	49	-	-	-	-	49	-	49	-	-	-			
Основно образование Primary and lower secondary education	814	403	411	76	130	54	76	565	249	316	119	99	20			
15-29	26	26	-	-	-	-	-	26	26	-	-	-	-			
30-49	411	141	270	56	110	54	56	261	66	195	40	20	20			
50-64	377	236	141	20	20	-	20	277	156	121	80	80	-			
3 и 4 години средно образование 3 and 4 years of secondary education	7 441	4 332	3 109	689	1 340	650	689	4 593	2 561	2 032	1 508	1 120	388			
15-29	1 987	1 349	638	155	356	201	155	1 242	809	433	389	339	50			
30-49	3 773	2 076	1 697	370	648	279	370	2 212	1 192	1 020	913	605	307			
50-64	1 681	906	775	165	335	171	165	1 139	560	580	206	176	31			
Висше образование Higher education	90	90	-	-	-	-	-	90	90	-	-	-	-			
30-49	90	90	-	-	-	-	-	90	90	-	-	-	-			
Високо образование ¹⁾ University level education ¹⁾	2 452	1 804	648	-	284	284	-	1 507	1 055	452	661	466	196			
15-29	595	333	262	-	205	205	-	238	95	142	152	32	120			
30-49	1 397	1 077	320	-	-	-	-	978	734	244	419	344	76			
50-64	460	394	66	-	79	79	-	291	225	66	90	90	-			

¹⁾ Високото образование вклучува: високо образование, магистратура и докторат
¹⁾ University level education includes: university level education, Master's degree and Doctorate (Ph.D)

T-17: Вработени според видот на сопственоста на деловниот субјект, возраста и полот, 2012
T-17: Employed by type of ownership of the business entities, age and gender, 2012

Возраст / Age	Вработени Employed						Сопственост Ownership						Структура според полот во% Structure by gender in %						Структура според сопственоста во% Structure by ownership in %						
	вкупно Total			жени Women			приватна Private			друга ¹⁾ Other ¹⁾			вкупно Total			жени Women			приватна Private			друга ¹⁾ Other ¹⁾			
	мажи Men	жени Women		мажи Men	жени Women		вкупно Total	мажи Men	жени Women		вкупно Total	мажи Men	жени Women		вкупно Total	мажи Men	жени Women		вкупно Total	мажи Men	жени Women		вкупно Total	мажи Men	жени Women
Вкупно Total	650 554	393 092	257 462	488206	297334	190872	162 348	95758	66590	100.0	60.9	39.1	100.0	59.0	41.0	100.0	100.0	100.0	100.0	100.0	100.0	100.0	100.0	100.0	100.0
15-19	6 762	4 250	2 512	6762	4250	2512	-	-	-	100.0	62.9	37.1	-	-	-	1.4	1.4	1.3	-	-	-	-	-	-	-
20-24	40 196	24 058	16 139	36191	22574	13617	4 005	1483	2522	100.0	62.4	37.6	100.0	37.0	63.0	7.4	7.6	7.1	2.5	1.5	3.8	2.5	1.5	3.8	
25-29	75 079	42 836	32 242	61047	35201	25846	14 032	7636	6397	100.0	57.7	42.3	100.0	54.4	45.6	12.5	11.8	13.5	8.6	8.0	9.6	12.5	8.0	9.6	
30-34	94 160	55 402	38 758	70131	41344	28787	24 029	14058	9971	100.0	59.0	41.0	100.0	58.5	41.5	14.4	13.9	15.1	14.8	14.7	15.0	14.4	14.7	15.0	
35-39	86 358	50 592	35 766	67178	39369	27809	19 180	11223	7957	100.0	58.6	41.4	100.0	58.5	41.5	13.8	13.2	14.6	11.8	11.7	11.9	13.8	11.7	11.9	
40-44	86 756	52 563	34 193	65762	39363	26399	20 994	13200	7794	100.0	59.9	40.1	100.0	62.9	37.1	13.5	13.2	13.8	12.9	13.8	11.7	13.5	13.2	11.7	
45-49	86 935	53 096	33 839	62090	37124	24966	24 845	15972	8873	100.0	59.8	40.2	100.0	64.3	35.7	12.7	12.5	13.1	15.3	16.7	13.3	12.7	12.5	13.3	
50-54	79 297	49 015	30 282	55415	35646	19769	23 882	13370	10513	100.0	64.3	35.7	100.0	56.0	44.0	11.4	12.0	10.4	14.7	14.0	15.8	11.4	12.0	14.7	
55-59	60 755	39 336	21 419	39881	26496	13386	20 874	12840	8034	100.0	66.4	33.6	100.0	61.5	38.5	8.2	8.9	7.0	12.9	13.4	12.1	8.2	8.9	7.0	
60-64	27 194	17 584	9 610	16895	11724	5171	10 299	5860	4439	100.0	69.4	30.6	100.0	56.9	43.1	3.5	3.9	2.7	6.3	6.1	6.7	3.5	3.9	2.7	
65 +	7 061	4 361	2 701	6854	4244	2610	207	117	91	100.0	61.9	38.1	100.0	56.5	44.0	1.4	1.4	1.4	0.1	0.1	0.1	1.4	1.4	0.1	

¹⁾ Друга (општествена, мешовита, задржна, државна, недефинирана)

¹⁾ Other (social, mixed, collective, state, undefined)

T-18: Вработени според секторите на дејност¹⁾ и видот на сопственоста на деловниот субјект, 2012
T-18: Employed by activity¹⁾ and type of ownership of the business entities, 2012

Сектори	Сопственост Ownership			Структура според сопственоста во % Structure by ownership in %			Структура според дејноста во % Structure by activity in %			Сектори на дејност Sectors of activity
	вкупно Total	приватна Private	Друга ²⁾ Other ²⁾	вкупно Total	приватна Private	Друга* Other*	вкупно Total	приватна Private	Друга ¹⁾ Other ¹⁾	
Вкупно	650 554	488 206	162 348	100.0	75.0	25.0	100.0	100.0	100.0	Total
Земјоделство, шумарство и рибарство	112 623	109 197	3 426	100.0	97.0	3.0	17.3	22.4	2.1	Agriculture, forestry and fishing
Рударство и вадење на камен	5 636	4 354	1 283	100.0	77.3	22.8	0.9	0.9	0.8	Mining and quarrying
Преработувачка индустрија	126 892	122 996	3 896	100.0	96.9	3.1	19.5	25.2	2.4	Manufacturing
Снабдување со електрична енергија, гас, пареа и климатизација	10 614	3 799	6 814	100.0	35.8	64.2	1.6	0.8	4.2	Electricity, gas, steam and air conditioning supply
Снабдување со вода; отстранување на отпадни води, управување со отпад и дејности за санација на околината	10 146	649	9 497	100.0	6.4	93.6	1.6	0.1	5.8	Water supply, sewerage, waste management and remediation activities
Градежништво	41 024	37 451	3 573	100.0	91.3	8.7	6.3	7.7	2.2	Construction
Трговија на големо и трговија на мало; поправка на моторни возила и мотоцикли	92 822	92 279	543	100.0	99.4	0.6	14.3	18.9	0.3	Wholesale and retail trade, repair of motor vehicles and motorcycles
Транспорт и складирање	30 411	23 881	6 530	100.0	78.5	21.5	4.7	4.9	4.0	Transportation and storage
Објекти за сместување и сервисни дејности со храна	23 507	22 761	746	100.0	96.8	3.2	3.6	4.7	0.5	Accommodation and food service activities
Информации и комуникации	11 231	9 087	2 143	100.0	80.9	19.1	1.7	1.9	1.3	Information and communication
Финансиски дејности и дејности за осигурување	9 110	7 941	1 169	100.0	87.2	12.8	1.4	1.6	0.7	Financial and insurance activities
Дејности во врска со недвижен имот	813	355	459	100.0	43.7	56.5	0.1	0.1	0.3	Real estate activities
Стручни, научни и технички дејности	16 486	14 902	1 584	100.0	90.4	9.6	2.5	3.1	1.0	Professional, scientific and technical activities
Административни и помошни услужни дејности	10 408	8 005	2 403	100.0	76.9	23.1	1.6	1.6	1.5	Administrative and support service activities
Јавна управа и одбрана; задолжително социјално осигурување	43 915	-	43 915	100.0	-	100.0	6.8	-	27.0	Public administration and defence, compulsory social security
Образование	42 514	2 381	40 132	100.0	5.6	94.4	6.5	0.5	24.7	Education
Дејности на здравствена и социјална заштита	36 091	10 775	25 316	100.0	29.9	70.1	5.5	2.2	15.6	Human health and social work activities
Уметност, забава и рекреација	10 066	5 660	4 406	100.0	56.2	43.8	1.5	1.2	2.7	Arts, entertainment and recreation
Други услужни дејности	13 821	10 244	3 577	100.0	74.1	25.9	2.1	2.1	2.2	Other service activities
Дејности на домаќинствата како работодавачи; дејности на домаќинствата кои произведуваат разновидна стока и вршат различни услуги за сопствени потреби	1 344	1 344	-	100.0	100.0	-	0.2	0.3	-	Activities of households as employers; undifferentiated goods and services producing activities of households for own use
Дејности на екстериторијални организации и тела	1 080	145	935	100.0	13.4	86.6	0.2	0.0	0.6	Activities of extraterritorial organisations and bodies

¹⁾ За секторите на дејност е применета Националната класификација на дејностите НКД, рев.2

¹⁾ For sectors of activity the National Classification of Activities NKD Rev.2 is applied

²⁾ Друга (општествена, мешовита, задржна, државна, недефинирана)

²⁾ Other (social, mixed, collective, state, undefined)

T-19: Вработени според секторите на дејност¹⁾ на деловниот субјект и полот, 2012
T-19: Employed by activity¹⁾ of business entities and gender, 2012

Сектори	Пол			Структура според полот, %			Структура според дејноста, %			Сектори на дејност
	Маж		Жени	Маж		Жени	Маж		Жени	
	вкупно	Маж	Жени	вкупно	Маж	Жени	вкупно	Маж	Жени	
Вкупно	650 554	393 092	257 462	100.0	60.4	39.6	100.0	100.0	100.0	Total
Земјоделство, шумарство и рибарство	112 623	67 360	45 262	100.0	59.8	40.2	17.3	17.1	17.6	Agriculture, forestry and fishing
Рударство и вадење на камен	5 636	5 469	167	100.0	97.0	3.0	0.9	1.4	0.1	Mining and quarrying
Преработувачка индустрија	126 892	69 160	57 733	100.0	54.5	45.5	19.5	17.6	22.4	Manufacturing
Снабдување со електрична енергија, гас, пареа и климатизација	10 614	9 064	1 549	100.0	85.4	14.6	1.6	2.3	0.6	Electricity, gas, steam and air conditioning supply
Снабдување со вода; отстранување на отпадни води, управување со отпад и дејности за санација на околината	10 146	8 990	1 156	100.0	88.6	11.4	1.6	2.3	0.4	Water supply, sewerage, waste management and remediation activities
Градежништво	41 024	38 608	2 416	100.0	94.1	5.9	6.3	9.8	0.9	Construction
Трговија на големо и трговија на мало; поправка на моторни возила и мотоцикли	92 822	52 911	39 910	100.0	57.0	43.0	14.3	13.5	15.5	Wholesale and retail trade, repair of motor vehicles and motorcycles
Транспорт и складирање	30 411	26 361	4 050	100.0	86.7	13.3	4.7	6.7	1.6	Transportation and storage
Објекти за сместување и сервисни дејности со храна	23 507	14 939	8 568	100.0	63.6	36.4	3.6	3.8	3.3	Accommodation and food service activities
Информации и комуникации	11 231	7 895	3 336	100.0	70.3	29.7	1.7	2.0	1.3	Information and communication
Финансиски дејности и дејности за осигурување	9 110	3 745	5 394	100.0	40.8	59.2	1.4	0.9	2.1	Financial and insurance activities
Дејности во врска со недвижен имот	813	641	172	100.0	78.8	21.2	0.1	0.2	0.1	Real estate activities
Стручни, научни и технички дејности	16 486	7 984	8 502	100.0	48.4	51.6	2.5	2.0	3.3	Professional, scientific and technical activities
Административни и помошни услужни дејности	10 408	6 924	3 484	100.0	66.5	33.5	1.6	1.8	1.4	Administrative and support service activities
Јавна управа и одбрана; задолжително социјално осигурување	43 915	30 213	13 702	100.0	68.8	31.2	6.8	7.7	5.3	Public administration and defence, compulsory social security
Образование	42 514	18 662	23 852	100.0	43.9	56.1	6.5	4.7	9.3	Education
Дејности на здравствена и социјална заштита	36 091	9 688	26 403	100.0	26.8	73.2	5.5	2.5	10.3	Human health and social work activities
Уметност, забава и рекреација	10 066	5 547	4 519	100.0	55.1	44.9	1.5	1.4	1.8	Arts, entertainment and recreation
Други услужни дејности	13 821	8 013	5 808	100.0	58.0	42.0	2.1	2.0	2.3	Other service activities
Дејности на домаќинствата како работодавачи; дејности на домаќинствата кои произведуваат разновидна стока и вршат различни услуги за сопствени потреби	1 344	193	1 151	100.0	14.4	85.6	0.2	0.0	0.4	Activities of households as employers; undifferentiated goods and services producing activities of households for own use
Дејности на екстериторијални организации и тела	1 080	753	327	100.0	69.7	30.3	0.2	0.2	0.1	Activities of extraterritorial organisations and bodies

¹⁾ За секторите на дејност е применета Националната класификација на дејностите НКД рев.2

¹⁾ For sectors of activity, the National Classification of Activities NKD Rev.2 is applied

T-20: Вработени според секторите на дејност¹⁾ на деловниот субјект, возраста и полот, 2012
T-20: Employed by activity of business entities¹⁾, age and gender, 2012

Сектори	Вкупно Total				Мажи Men				Жени Women				Сектори на дејност
	15-24	25-64	65+		15-24	25-64	65+		15-24	25-64	65+		
	46 959	596 534	7 061	7 061	28 308	360 423	4 361	4 361	18 651	236 110	(2701)	Total	
Земјоделство, шумарство и рибарство	12 097	94 621	5 905	5 905	7 022	56 816	3 522	3 522	5 074	37 804	2 384	2 384	Agriculture, forestry and fishing
Рударство и вадење на камен	58	5 578	-	-	58	5 411	-	-	-	167	-	-	Mining and quarrying
Преработувачка индустрија	8 336	118 256	300	300	5 606	63 288	265	265	2 730	54 967	35	35	Manufacturing
Снабдување со електрична енергија, гас, пареа и климатизација	154	10 459	-	-	154	8 910	-	-	-	1 549	-	-	Electricity, gas, steam and air conditioning supply
Снабдување со вода; отстранување на отпадни води, управување со отпад и дејности за санација на околината	279	9 867	-	-	147	8 843	-	-	132	1 023	-	-	Water supply, sewerage, waste management and remediation activities
Градежништво	2 590	38 434	-	-	2 572	36 037	-	-	18	2 398	-	-	Construction
Трговија на големо и трговија на мало; поправка на моторни возила и мотоцикли	8 643	84 179	-	-	5 145	47 766	-	-	3 498	36 413	-	-	Wholesale and retail trade, repair of motor vehicles and motorcycles
Транспорт и складирање	1 017	29 358	36	36	753	25 608	-	-	264	3 750	36	36	Transportation and storage
Објекти за сместување и сервисни дејности со храна	5 009	18 498	-	-	3 292	11 648	-	-	1 717	6 850	-	-	Accommodation and food service activities
Информации и комуникации	832	10 399	-	-	506	7 389	-	-	326	3 010	-	-	Information and communication
Финансиски дејности и дејности за осигурување	271	8 839	-	-	216	3 499	-	-	55	5 340	-	-	Financial and insurance activities
Дејности во врска со недвижен имот	24	789	-	-	24	616	-	-	-	172	-	-	Real estate activities
Стручни, научни и технички дејности	890	15 398	198	198	350	7 533	102	102	541	7 865	96	96	Professional, scientific and technical activities
Административни и помошни услужни дејности	439	9 970	-	-	439	6 485	-	-	-	3 484	-	-	Administrative and support service activities
Јавна управа и одбрана; задолжително социјално осигурување	1 400	42 515	-	-	703	29 510	-	-	697	13 005	-	-	Public administration and defence, compulsory social security
Образование	1 006	41 313	195	195	380	18 107	175	175	627	23 206	20	20	Education
Дејности на здравствена и социјална заштита	1 988	33 934	169	169	205	9 427	56	56	1 784	24 507	113	113	Human health and social work activities
Уметност, забава и рекреација	683	9 347	36	36	364	5 147	36	36	319	4 200	-	-	Arts, entertainment and recreation
Други услужни дејности	1 146	12 453	222	222	357	7 451	205	205	789	5 002	-	-	Other service activities
Дејности на домаќинствата како работодавачи; дејности на домаќинствата кои произведуваат разновидна стока и вршат различни услуги за сопствени потреби	-	1 344	-	-	-	193	-	-	-	1 151	-	-	Activities of households as employers; undifferentiated goods and services producing activities of households for own use
Дејности на екстериторијални организации и тела	95	985	-	-	16	737	-	-	79	248	-	-	Activities of extraterritorial organisations and bodies

¹⁾ За секторите на дејност е применета Националната класификација на дејностите НКД рев.2

¹⁾ For sectors of activity, the National Classification of Activities NKD Rev.2 is applied

T-21: Вработени според занимањето и секторите на дејноста на деловниот субјект, 2012
T-21: Employed by occupation and activity of the business entities, 2012

Сектори	Занимање / Occupation										Сектори на дејноста
	Воени сили	Членови на законодавни тела, државни функционери, раководни државни службеници, дипломати и директори	Стручњаци и научници	Техничари и сродни работници	Службеници	Работници во услужни дејности и продажба	Стручни земјоделски работници	Занимања за неиндустриски работници во производство	Раководници и машини и постројки	Елементарни занимања	
Total	Armed forces	Managers	Professionals	Technicians and associate professionals	Clerical support workers	Service and sales workers	Skilled agricultural and fishery workers	Craft and related trades workers	Plant and machine operators and assemblers	Elementary occupations	
Вкупно	4 920	34 287	95 144	63 413	36 876	106 118	9 639	77 362	79 880	142 914	Total
Земјоделство, шумарство и рибарство	-	802	1 280	1 047	602	854	8 715	1 198	930	97 194	Agriculture, forestry and fishing
Рударство и вадење на камен	-	100	456	657	419	-	-	841	2 727	437	Mining and quarrying
Преработувачка индустрија	-	5 040	7 330	8 659	4 980	4 347	174	33 319	47 739	15 305	Manufacturing
Снабдување со електрична енергија, гас, пареа и климатизација	-	248	1 118	2 858	1 059	695	-	2 500	1 466	669	Electricity, gas, steam and air conditioning supply
Снабдување со вода; отстранување на отпадни води, управување со отпад и дејности за санација на околината	-	171	589	1 040	1 108	1 434	103	1 553	1 121	3 028	Water supply, sewerage, waste management and remediation activities
Градежништво	-	2 218	2 609	2 301	370	1 306	-	26 868	2 616	2 738	Construction
Трговија на големо и трговија на мало; поправка на моторни возила и мотоцикли	-	11 407	4 836	7 218	4 064	49 965	143	6 711	3 334	5 144	Wholesale and retail trade, repair of motor vehicles and motorcycles
Транспорт и складирање	-	2 240	1 013	2 404	3 981	1 074	-	1 029	17 006	1 666	Transportation and storage
Објекти за сместување и сервисни дејности со храна	-	1 850	379	386	1 022	17 411	-	52	258	2 150	Accommodation and food service activities
Информации и комуникации	-	983	4 851	3 210	647	360	-	760	342	78	Information and communication
Финансиски дејности и дејности за осигурување	-	675	2 547	1 309	3 819	454	-	96	-	210	Financial and insurance activities
Дејности во врска со недвижен имот	-	48	-	363	223	153	-	-	-	27	Real estate activities
Стручни, научни и технички дејности	-	1 661	8 636	3 752	1 177	208	-	154	352	546	Professional, scientific and technical activities
Административни и помошни услужни дејности	-	650	380	649	1 163	4 194	357	140	528	2 348	Administrative and support service activities
Јавна управа и одбрана; задолжително социјално осигурување	4 920	3 541	9 954	8 279	6 617	8 311	-	220	597	1 475	Public administration and defence, compulsory social security
Образование	-	926	32 064	759	804	3 056	-	93	219	4 593	Education
Дејности на здравствена и социјална заштита	-	722	11 413	15 751	1 528	3 673	-	251	507	2 247	Human health and social work activities
Уметност, забава и рекреација	-	286	3 284	1 169	2 564	1 662	-	242	74	785	Arts, entertainment and recreation
Други услужни дејности	-	619	2 101	1 381	694	6 105	148	1 178	64	1 531	Other service activities
Дејности на домаќинствата како работодавачи; дејности на домаќинствата кои произведуваат разновидна стока и вршат различни услуги за сопствени потреби	-	-	-	-	-	519	-	82	-	743	Activities of households as employers; undifferentiated goods and services producing activities of households for own use
Дејности на екстериторијални организации и тела	-	103	306	223	36	338	-	75	-	-	Activities of extraterritorial organisations and bodies
1 080	-	103	306	223	36	338	-	75	-	-	

T-22: Вработени според занимањето и возраста, 2012
T-22: Employed by occupation and age, 2012

Занимање Occupation	Вкупно Total	Воени занимања Armed forces	Членови на законодавни извршни тела-државни функционери, раководни државни службеници, дипломати и директори Managers	Стручњаци и научници Professionals	Техничари и сродни работници Technicians and associate professionals	Службеници Clerical support workers	Работници во услужни дејности и продажба Service and sales workers	Стручни земјоделски работници Skilled agricultural and fishery workers	Занимања за неиндустриски начин на работа во производство Craft and related trades workers	Ракувачи и составувачи на машини и постројки Plant and machine operators and assemblers	Елементарни занимања Elementary occupations
Вкупно Total	650 554	4 920	34 287	95 144	63 413	36 876	106 118	9 639	77 362	79 880	142 914
15-19	6 762	-	26	21	30	-	915	153	696	204	4 717
20-24	40 196	509	696	3 469	4 039	1 389	10 799	239	5 602	3 790	9 664
25-29	75 079	1 450	2 138	16 920	8 156	4 878	16 115	580	6 737	7 587	10 518
30-34	94 160	1 616	4 703	17 299	9 204	4 683	19 161	451	11 112	10 339	15 590
35-39	86 358	936	4 927	11 441	7 270	4 773	15 781	943	10 500	12 133	17 654
40-44	86 756	257	6 139	8 796	9 596	4 548	14 738	1 477	11 075	13 173	16 958
45-49	86 935	152	5 561	8 521	8 483	5 848	10 312	1 708	13 209	13 768	19 373
50-54	79 297	-	5 932	10 708	8 458	4 582	8 773	2 013	9 460	11 369	18 002
55-59	60 755	-	3 075	10 019	5 894	4 273	7 339	1 122	7 077	6 472	15 483
60-64	27 194	-	1 045	7 386	2 202	1 901	1 983	623	1 814	1 008	9 232
65 +	7 061	-	44	565	81	-	202	331	80	36	5 721

G-22: Вработени според занимањето, 2012, структура
 G-22: Employed by occupation, 2012, structure

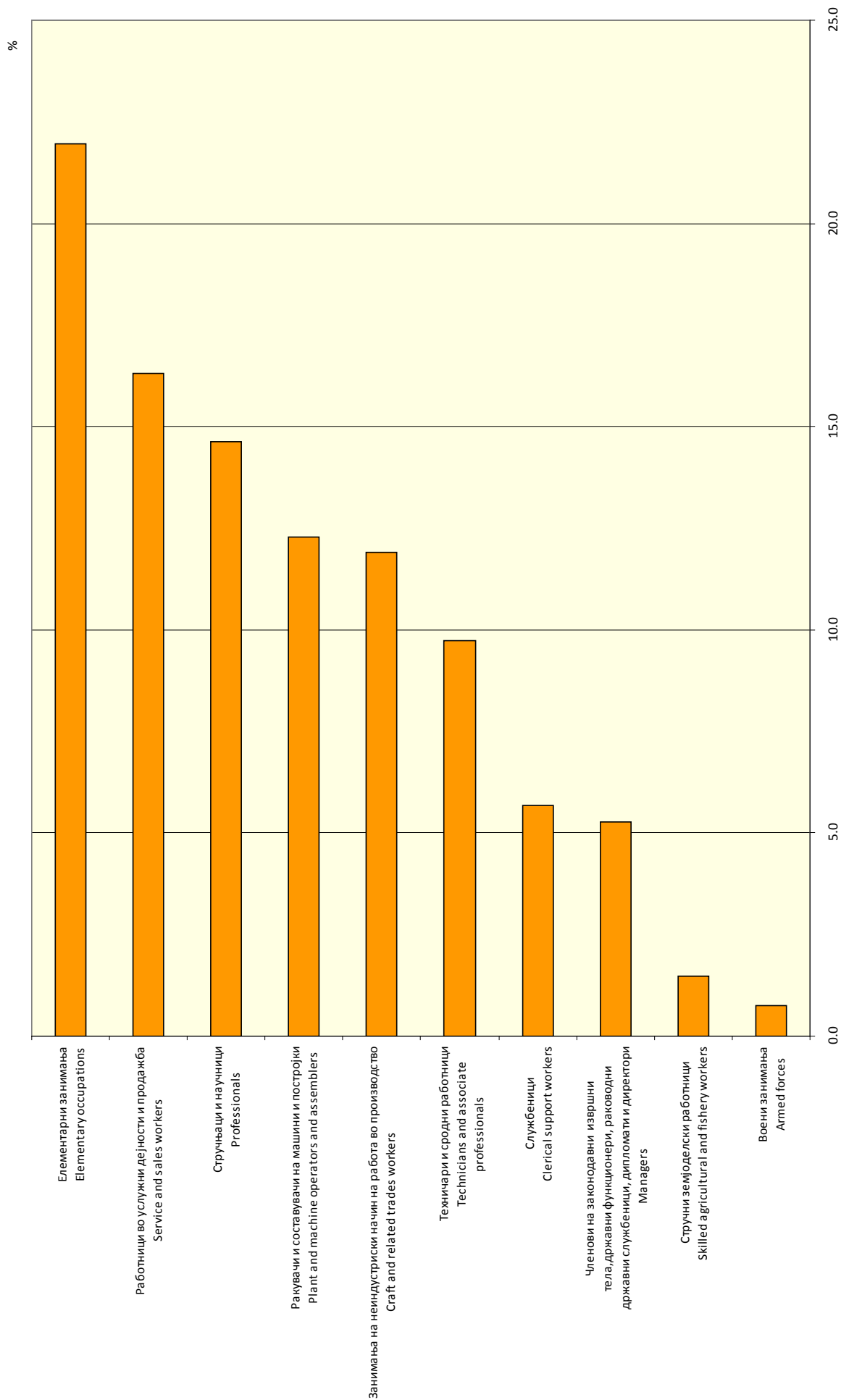

T-23: Вработени според занимањето и полот, 2012
T-23: Employed by occupation and gender, 2012

Пол	Вкупно	Занимање Occupation										Gender
		Воени занимања	Членови на законодавни извршни тела, државни функционери, раководни државни службеници, дипломати и директори	Стручњаци и научници	Техничари и сродни работници	Службеници	Работници во услужни дејности и продажба	Стручни земјоделски работници	Занимања за неиндустриски начин на работа во производство	Ракувачи и составувачи на машини и постројки	Елементарни занимања	
	Total	Armed forces	Managers	Professionals	Technicians and associate professionals	Clerical support workers	Service and sales workers	Skilled agricultural and fishery workers	Craft and related trades workers	Plant and machine operators and assemblers	Elementary occupations	
Вкупно	650 554	4 920	34 287	95 144	63 413	36 876	106 118	9 639	77 362	79 880	142 914	Total
Мажи	393 092	4 346	26 376	45 040	33 550	18 050	62 466	7 938	66 234	47 334	81 757	Men
Жени	257 462	574	7 911	50 105	29 863	18 826	43 651	1 701	11 128	32 546	61 157	Women
Вкупно	100.0	0.8	5.3	14.6	9.7	5.7	16.3	1.5	11.9	12.3	22.0	Total
Мажи	100.0	1.1	6.7	11.5	8.5	4.6	15.9	2.0	16.8	12.0	20.8	Men
Жени	100.0	0.1	3.1	19.5	11.6	7.3	17.0	0.7	4.3	12.6	23.8	Women
Вкупно	100.0	100.0	100.0	100.0	100.0	100.0	100.0	100.0	100.0	100.0	100.0	Total
Мажи	60.4	88.3	76.9	47.3	52.9	48.9	58.9	82.4	85.6	59.3	57.2	Men
Жени	39.6	11.7	23.1	52.7	47.1	51.1	41.1	17.6	14.4	40.7	42.8	Women

Структура според занимањето во %
Structure by occupation in %

Структура според полот %
Structure by gender in %

T-24: Вработени според секторите на дејност на деловниот субјект и нето-платата, 2012
T-24: Employed by activity of business entities and net pay, 2012

Сектори	Вкупно ¹⁾	Нето-плата во денари / Net pay in denars												Сектори на дејност			
		Не примила плата Have not received pay	Неплатени семејни работници Unpaid family workers	Непознато Unknwn	До 5000		8001-10000		12001-16000		16001-20000		20001-25000		30001-40000	40001 и повеќе	
					Up to 5000	5001-8000	8001-10000	10001-12000	12001-16000	16001-20000	20001-25000	25001-30000	30001-40000				40001 and more
ВКУПНО	650 554	7 339	55 369	13 905	27 571	56 496	89 090	100 089	103 151	88 950	61 072	27 198	11 365	8 960	TOTAL		
Земјоделство, шумарство и рибарство	112 623	5 222	49 773	1 875	13 097	12 054	10 761	8 227	6 237	2 980	1 120	456	168	653	Agriculture, forestry and fishing		
Рударство и вадење на камен	5 636	-	-	102	75	224	215	346	1 813	899	909	542	359	152	Mining and quarrying		
Преработувачка индустрија	126 892	692	1 616	2 138	2 326	18 562	30 667	28 284	20 233	12 731	4 600	3 159	1 149	734	Manufacturing		
Снабдување со електрична енергија, гас, пара и климатизација	10 614	-	-	382	33	-	20	210	825	1 834	2 491	2 759	1 354	706	Electricity, gas, steam and air conditioning supply		
Снабдување со вода; отстранување на отпадни води, управување со отпад и дејности за санација на околината	10 146	-	21	60	142	700	1 444	1 220	2 865	2 020	1 412	209	53	-	Water supply, sewerage, waste management and remediation activities		
Градежништво	41 024	443	984	1 534	1 125	3 370	6 131	7 018	9 318	6 544	1 920	1 406	802	429	Construction		
Трговија на големо и трговија на мало; поправка на моторни возила и мотоцикли	92 822	192	1 629	1 684	3 067	10 471	17 288	22 609	19 117	9 097	4 351	1 474	956	888	Wholesale and retail trade, repair of motor vehicles and motorcycles		
Транспорт и складирање	30 411	152	231	731	1 397	1 954	5 099	5 685	4 884	5 254	2 812	1 272	508	433	Transportation and storage		
Објекти за сместување и сервисни дејности со храна	23 507	-	456	469	816	2 664	4 589	6 358	4 721	2 085	555	265	299	230	Accommodation and food service activities		
Информации и комуникации	11 231	43	152	963	167	351	447	1 114	2 177	2 285	1 622	656	674	578	Information and communication		
Финансиски дејности и дејности за осигурување	9 110	-	62	567	110	145	200	632	927	1 640	1 253	1 822	932	819	Financial and insurance activities		
Дејности во врска со недвижен имот	813	-	-	-	-	86	23	192	53	235	47	129	-	48	Real estate activities		
Стручни, научни и технички дејности	16 486	30	24	271	345	684	1 467	2 751	4 546	3 068	1 614	871	245	572	Professional, scientific and technical activities		
Административни и помошни услуги дејности	10 408	-	125	246	320	1 123	1 883	3 146	1 609	1 151	545	83	79	97	Administrative and support service activities		
Јавна управа и одбрана; задолжително социјално осигурување	43 915	-	-	679	554	430	630	1 150	6 364	11 931	13 432	5 726	1 999	1 019	Public administration and defence, compulsory social security		
Образование	42 514	-	-	549	132	832	2 383	2 980	4 601	12 203	16 223	1 982	249	381	Education		
Дејности на здравствена и социјална заштита	36 091	424	58	419	1 786	1 030	1 863	4 011	7 464	9 621	4 141	3 719	1 003	553	Human health and social work activities		
Уметност, забава и рекреација	10 066	30	51	194	477	617	921	1 741	2 741	1 846	848	239	281	81	Arts, entertainment and recreation		
Други услужни дејности	13 821	76	187	656	1 221	890	2 765	2 190	2 602	1 449	1 024	392	255	113	Other service activities		
Дејности на домаќинстава како работодавачи; дејности на домаќинствата кои произведуваат разновидна стока и вршат различни услуги за сопствени потреби	1 344	35	-	31	379	310	295	200	-	-	93	-	-	-	Activities of households as employers; undifferentiated goods and services producing activities of households for own use		
Дејности на екстериторијални организации и тела	1 080	-	-	355	-	-	-	26	51	78	58	38	-	474	Activities of extraterritorial organisations and bodies		

¹⁾Во вкупниот број на вработени се вклучени и неплатените семејни работници

¹⁾The total number of employed persons also includes unpaid family workers

T-25: Вработени според нето-платата и полот, 2012
T-25: Employed by net pay and gender, 2012

Пол	Вкупно ¹⁾ Total ¹⁾	Не примиле плата ²⁾ Have not received pay ²⁾	Неплатени семејни работници Unpaid family workers	Непознато Unknown	Нето-плата во денари / Net pay in denars											Gender
					до 5000	5001-8000	8001-10000	10001-12000	12001-16000	16001-20000	20001-25000	25001-30000	30001-40000	40001 и повеќе		
					Up to 5000	5001-8000	8001-10000	10001-12000	12001-16000	16001-20000	20001-25000	25001-30000	30001-40000	40001 and more		
Вкупно	650 554	7 339	55 369	13 905	27 571	56 496	89 090	100 089	103 151	88 950	61 072	27 198	11 365	8 960	Total	
Мажи	393 092	5 943	19 610	9 590	17 202	29 161	48 668	62 845	69 048	56 475	41 237	18 375	7 893	7 043	Men	
Жени	257 462	1 395	35 758	4 315	10 369	27 336	40 421	37 244	34 102	32 475	19 835	8 823	3 472	1 917	Women	
Структура според нето-платата во %																
Structure by net pay in %																
Вкупно	100.0	1.1	8.5	2.1	4.2	8.7	13.7	15.4	15.9	13.7	9.4	4.2	1.7	1.4	Total	
Мажи	100.0	1.5	5.0	2.4	4.4	7.4	12.4	16.0	17.6	14.4	10.5	4.7	2.0	1.8	Men	
Жени	100.0	0.5	13.9	1.7	4.0	10.6	15.7	14.5	13.2	12.6	7.7	3.4	1.3	0.7	Women	
Структура според полот во %																
Structure by gender in %																
Вкупно	100.0	100.0	100.0	100.0	100.0	100.0	100.0	100.0	100.0	100.0	100.0	100.0	100.0	100.0	Total	
Мажи	60.4	81.0	35.4	69.0	62.4	51.6	54.6	62.8	66.9	63.5	67.5	67.6	69.5	78.6	Men	
Жени	39.6	19.0	64.6	31.0	37.6	48.4	45.4	37.2	33.1	36.5	32.5	32.4	30.5	21.4	Women	

¹⁾Во вкупниот број на вработени се вклучени и неплатените семејни работници

¹⁾The total number of employed persons also includes unpaid family workers

²⁾Не примиле плата се однесува на лица кои повеќе месеци не земаат плата

²⁾ Have not received pay refers to persons who have not received pay for several months

T-26: Вработени според нето-платата и занимањето, 2012
T-26: Employed by net pay and occupation, 2012

Занимање	Нето-плата во денари Net pay in denars													Occupation	
	Вкупно ¹⁾ Total ¹⁾	не примиле плата Have not received pay	неплатени семејни работ- ници Unpaid family workers	непознато Unknown	до 5000 Up to 3000	5001- 8000 3001- 5000	8001- 10000 5001- 8000	10001- 12000 8001- 12000	12001- 16000 12001- 16000	16001- 20000 16001- 20000	20001- 25000 20001- 25000	25001- 30000 25001- 30000	30001- 40000 30001- 40000		40001 и повеќе 40001 and more
Вкупно	650 554														Total
Воени занимања	4 920	-	-	-	-	-	82	211	2 708	1 612	166	141	-	-	Armed forces
Членови на законодавни извршни тела, државни функционери, раководни државни службеници, дипломати и директори	34 287	-	-	1 583	481	1 415	3 269	5 490	3 945	3 565	4 118	1 935	1 981	1 981	Managers
Стручњаци и научници	95 144	382	265	3 153	1 004	1 223	2 912	3 848	9 496	25 067	10 465	4 342	3 787	3 787	Professionals
Техничари и сродни работници	63 413	455	202	1 084	1 242	1 799	4 110	8 550	15 001	15 465	4 838	1 991	678	678	Technicians and associate professionals
Службеници	36 876	180	69	683	675	1 166	2 530	5 139	10 758	9 416	1 694	657	265	265	Clerical support workers
Работници во услужни дејности и продажби	106 118	262	2 113	1 415	3 595	11 614	20 666	27 574	19 865	9 645	6 060	2 095	561	561	Service and sales workers
Стручни земјоделски работници	9 639	634	686	428	1 487	1 750	1 777	1 445	810	484	82	-	-	-	Skilled agricultural and fishery workers
Занимања на неиндустриски начин на работа во производство	77 362	526	2 863	1 695	2 480	6 724	12 475	16 466	16 495	10 427	4 270	1 528	556	556	Craft and related trades workers
Ракувачи и составувачи на машини и постројки	79 880	349	418	1 325	1 653	12 350	21 374	16 462	12 641	7 156	3 312	1 792	443	603	Plant and machine operators and assemblers
Елементарни занимања	142 914	4 551	48 752	2 539	14 953	18 454	19 976	15 032	11 369	4 637	1 329	444	346	529	Elementary occupations

¹⁾ Во вкупниот број на вработени се вклучени и неплатените семејни работници
¹⁾ Unpaid family workers are also included in the total number of employed persons

T-27: Вработени според економскиот статус и полот, 2012
T-27: Employed by economic status and gender, 2012

Пол	Вкупно Total	Економски статус Economic status				Gender
		Вработен Employed	Работодавец Employer	Вработен за сопствена сметка Self-employed	Неплатен семеен работник Unpaid family worker	
Вкупно	650 554	475 909	31 147	88 162	55 336	Total
Мажи	393 092	278 983	22 975	71 556	19 578	Men
Жени	257 462	196 926	8 171	16 607	35 758	Women
		Структура според полот во % Structure by gender in %				
Вкупно	100.0	100.0	100.0	100.0	100.0	Total
Мажи	60.4	58.6	73.8	81.2	35.4	Men
Жени	39.6	41.4	26.2	18.8	64.6	Women
		Структура според економскиот статус во % Structure by economic status in %				
Вкупно	100.0	73.2	4.8	13.6	8.5	Total
Мажи	100.0	71.0	5.8	18.2	5.0	Men
Жени	100.0	76.5	3.2	6.5	13.9	Women

T-28.1: Вработени според економскиот статус, возраста и полот, 2012
T-28.1: Employed by economic status, age and gender, 2012

Возраст Age	Економски статус Economic status														
	Вкупно Total			вработен Employee			работодавец Employer			вработен за сопствена сметка Self-employed			неплатен семеен работник Unpaid family worker		
	вкупно Total	мажи Men	жени Women	вкупно Total	мажи Men	жени Women	вкупно Total	мажи Men	жени Women	вкупно Total	мажи Men	жени Women	вкупно Total	мажи Men	жени Women
Вкупно Total	650 554	393 092	257 462	475 909	278 983	196 926	(31 147)	(22 975)	(8 171)	88 162	71 556	16 607	55 336	19 578	35 758
15-19	6 762	4 250	2 512	1 660	1 014	646	:	:	-	394	394	-	4 683	2 816	1 867
20-24	40 196	24 058	16 139	29 907	17 446	12 461	656	558	98	2 049	1 669	380	7 584	4 384	3 199
25-29	75 079	42 836	32 242	62 567	35 044	27 523	2 006	1 360	646	4 066	3 011	1 055	6 440	3 422	3 018
30-34	94 160	55 402	38 758	72 319	41 894	30 425	3 252	2 396	856	9 783	7 327	2 455	8 806	3 785	5 021
35-39	86 358	50 592	35 766	63 593	35 851	27 743	4 943	3 619	1 325	12 319	9 735	2 583	5 502	1 387	4 116
40-44	86 756	52 563	34 193	63 723	36 711	27 012	5 667	3 769	1 898	13 207	10 975	2 232	4 159	1 109	3 051
45-49	86 935	53 096	33 839	62 916	37 529	25 387	5 231	3 998	1 233	13 810	10 920	2 889	4 979	648	4 330
50-54	79 297	49 015	30 282	58 397	34 316	24 080	4 574	3 573	1 001	12 149	10 491	1 659	4 176	635	3 541
55-59	60 755	39 336	21 419	43 087	27 512	15 575	3 324	2 449	875	10 698	9 016	1 682	3 646	360	3 286
60-64	27 194	17 584	9 610	16 831	10 939	5 891	1 270	1 050	220	6 005	5 113	893	3 088	482	2 606
65 +	7 061	4 361	2 701	910	727	182	196	179	:	3 683	2 905	778	2 273	549	1 723

T-28.2: Вработени според економскиот статус, возраста и полот, 2012, структура според полот
T-28.2: Employed by economic status, age and gender, 2012, structure by gender

Возраст Age	Структура според полот во %												Structure by gender in %				
	Вкупно Total						Економски статус Economic status										
	вкупно Total	мажи Men	жени Women	вкупно Total	мажи Men	жени Women	вработен Employee			работодавец Employer			вработен за сопствена сметка Self-employed			неплатен семеен работник Unpaid family worker	
Вкупно Total	100.0	60.4	39.6	100.0	58.6	41.4	100.0	73.8	26.2	100.0	81.2	18.8	100.0	35.4	64.6		
15-19	100.0	62.9	37.1	100.0	61.1	38.9	:	:	-	100.0	87.3	12.7	100.0	60.1	39.9		
20-24	100.0	59.9	40.2	100.0	58.3	41.7	100.0	78.9	21.1	100.0	81.5	18.5	100.0	57.8	42.2		
25-29	100.0	57.1	42.9	100.0	56.0	44.0	100.0	67.8	32.2	100.0	74.1	25.9	100.0	53.1	46.9		
30-34	100.0	58.8	41.2	100.0	57.9	42.1	100.0	73.7	26.3	100.0	74.9	25.1	100.0	43.0	57.0		
35-39	100.0	58.6	41.4	100.0	56.4	43.6	100.0	73.2	26.8	100.0	79.0	21.0	100.0	25.2	74.8		
40-44	100.0	60.6	39.4	100.0	57.6	42.4	100.0	66.5	33.5	100.0	83.1	16.9	100.0	26.7	73.4		
45-49	100.0	61.1	38.9	100.0	59.6	40.4	100.0	76.4	23.6	100.0	79.1	20.9	100.0	13.0	87.0		
50-54	100.0	61.8	38.2	100.0	58.8	41.2	100.0	78.1	21.9	100.0	86.4	13.7	100.0	15.2	84.8		
55-59	100.0	64.7	35.3	100.0	63.9	36.1	100.0	73.7	26.3	100.0	84.3	15.7	100.0	9.9	90.1		
60-64	100.0	64.7	35.3	100.0	65.0	35.0	100.0	82.7	17.3	100.0	85.1	14.9	100.0	15.6	84.4		
65 +	100.0	61.8	38.3	100.0	79.9	20.0	100.0	91.3	:	100.0	78.9	21.1	100.0	24.2	75.8		

T-28.3: Вработени според економскиот статус, возраста и полот, 2012, структура според економскиот статус
T-28.3: Employed by economic status, age and gender, 2012, structure by economic status

Возраст Age	Економски статус Economic status														
	Вкупно Total			вработен Employee			работодавец Employer			вработен за сопствена сметка Self-employed			неплатен семеен работник Unpaid family worker		
	вкупно Total	мажи Men	жени Women	вкупно Total	мажи Men	жени Women	вкупно Total	мажи Men	жени Women	вкупно Total	мажи Men	жени Women	вкупно Total	мажи Men	жени Women
Вкупно Total	100.0	100.0	100.0	100.0	100.0	100.0	100.0	100.0	100.0	100.0	100.0	100.0	100.0	100.0	100.0
15-19	1.0	1.1	1.0	0.3	0.4	0.3	:	:	0.4	0.6	-	8.5	14.4	5.2	
20-24	6.2	6.1	6.3	6.3	6.3	6.3	2.1	2.4	2.3	2.3	2.3	13.7	22.4	8.9	
25-29	11.5	10.9	12.5	13.1	12.6	14.0	6.4	5.9	4.6	4.2	6.4	11.6	17.5	8.4	
30-34	14.5	14.1	15.1	15.2	15.0	15.4	10.4	10.4	11.1	10.2	14.8	15.9	19.3	14.0	
35-39	13.3	12.9	13.9	13.4	12.9	14.1	15.9	15.8	14.0	13.6	15.6	9.9	7.1	11.5	
40-44	13.3	13.4	13.3	13.4	13.2	13.7	18.2	16.4	15.0	15.3	13.4	7.5	5.7	8.5	
45-49	13.4	13.5	13.1	13.2	13.5	12.9	16.8	17.4	15.7	15.3	17.4	9.0	3.3	12.1	
50-54	12.2	12.5	11.8	12.3	12.3	12.2	14.7	15.6	13.8	14.7	10.0	7.5	3.2	9.9	
55-59	9.3	10.0	8.3	9.1	9.9	7.9	10.7	10.7	12.1	12.6	10.1	6.6	1.8	9.2	
60-64	4.2	4.5	3.7	3.5	3.9	3.0	4.1	4.6	6.8	7.1	5.4	5.6	2.5	7.3	
65 +	1.1	1.1	1.0	0.2	0.3	0.1	0.6	0.8	4.2	4.1	4.7	4.1	2.8	4.8	

T-29.1: Вработени според економскиот статус и полот, урбан и рурален дел, 2012
T-29.1: Employed by economic status and gender, urban and rural, 2012

Пол	Вкупно Total	Економски статус Economic status				Gender
		вработен Employee	работодавач Employer	вработен за сопствена сметка Self-employed	неплатени семејни работници Unpaid family worker	
Урбан дел						Urban
Вкупно	384 504	324 122	20 775	32 922	6 685	Total
Мажи	217 005	175 124	14 430	24 752	2 698	Men
Жени	167 499	148 998	6 344	8 170	3 987	Women
Рурален дел						Rural
Вкупно	266 050	151 787	10 372	55 240	48 651	Total
Мажи	176 087	103 859	8 545	46 804	16 879	Men
Жени	89 963	47 928	1 827	8 436	31 771	Women

T-29.2: Вработени според економски статус и полот, урбан и рурален дел, 2012, структура според економски статус и полот
T-29.2: Employed by economic status and gender, urban and rural, 2012, structure by economic status and gender

Пол	Вкупно Total	Економски статус Economic status				Gender
		вработен Employee	работодавач Employer	вработен за сопствена сметка Self-employed	неплатени семејни работници Unpaid family worker	
Урбан дел						Urban
Вкупно	100.0	84.3	5.4	8.6	1.7	Total
Мажи	56.4	45.5	3.8	6.4	0.7	Men
Жени	43.6	38.8	1.6	2.1	1.0	Women
Рурален дел						Rural
Вкупно	100.0	57.1	3.9	20.8	18.3	Total
Мажи	66.2	39.0	3.2	17.6	6.3	Men
Жени	33.8	18.0	0.7	3.2	11.9	Women

T-30: Вработени според економскиот статус, полот и платата, 2012
T-30: Employed by economic status, gender, and net pay, 2012

Економски статус	Вкупно ¹⁾ Total ¹⁾	Нето-плата во денари / Net pay in denars												Економски статус	
		не примиле плата Have not received pay	неплатени семејни работници Unpaid family workers	непознато Unknown	До 5000 Up to 5000	5001-8000	8001-10000	10001-12000	12001-16000	16001-20000	20001-25000	25001-30000	30001-40000		40001 и повеќе 40001 and more
Вкупно	650 554	7 339	(55 369)	13 905	27 571	56 496	89 090	100 089	103 151	88 950	61 072	27 198	11 365	8 960	Total
Вработен	475 909	2 289	:	9 183	11 190	39 440	70 568	81 684	84 891	78 208	56 398	23 842	10 458	7 745	Employed
Мажи	278 983	1 483	:	5 558	5 652	15 088	33 282	48 881	54 892	47 657	37 764	15 600	7 210	5 904	Men
Жени	196 926	806	-	3 625	5 538	24 352	37 286	32 804	29 999	30 551	18 633	8 242	3 248	1 842	Women
Работодавач	31 147	127	-	657	853	1 669	3 896	6 957	7 064	4 642	2 335	1 789	669	488	Employer
Мажи	22 975	88	-	581	726	1 282	2 898	4 781	5 044	3 346	1 738	1 556	446	488	Men
Жени	8 171	39	-	75	127	387	998	2 176	2 019	1 296	597	234	224	-	Women
Вработен за сопствена сметка	88 162	4 922	:	4 066	15 528	15 387	14 625	11 448	11 196	6 100	2 339	1 567	238	726	Self-employed
Мажи	71 556	4 372	:	3 451	10 824	12 790	12 488	9 184	9 112	5 471	1 734	1 220	238	651	Men
Жени	16 607	550	-	615	4 704	2 597	2 137	2 264	2 084	629	605	347	-	75	Women
Неплатен семеен работник	55 336	-	-	55 336	-	-	-	-	-	-	-	-	-	-	Unpaid family worker
Мажи	19 578	-	-	19 578	-	-	-	-	-	-	-	-	-	-	Men
Жени	35 758	-	-	35 758	-	-	-	-	-	-	-	-	-	-	Women

¹⁾Во вкупниот број на вработени се вклучени и неплатените семејни работници

¹⁾The total number of employed persons also includes unpaid family workers

T-31: Вработени со дополнителна работа според економскиот статус и секторите на дејност, 2012
T-31: Employed with second job by economic status and sectors of activity, 2012

Сектори	Вкупно Total	Економски статус / Economic status				Сектори на дејност
		вработен Employee	работодавец Employer	вработен за сопствена сметка Self-employed	неплатен семеен работник Unpaid family worker	
Вкупно	13 662	(10 867)	(703)	1 610	482	TOTAL
Земјоделство, шумарство и рибарство	10 879	8 773	495	1 260	351	Agriculture, forestry and fishing
Преработувачка индустрија	166	38	127	-	-	Manufacturing
Градежништво	279	98	-	152	29	Construction
Трговија на големо и трговија на мало; поправка на моторни возила и мотоцикли	268	151	-	117	-	Wholesale and retail trade, repair of motor vehicles and motorcycles
Транспорт и складирање	94	94	-	-	-	Transportation and storage
Објекти за сместување и сервисни дејности со храна	228	149	-	-	79	Accommodation and food service activities
Информации и комуникации	226	182	-	44	-	Information and communication
Финансиски дејности и дејности за осигурување	31	31	-	-	-	Financial and insurance activities
Стручни, научни и технички дејности	203	203	-	-	-	Professional, scientific and technical activities
Административни и помошни услужни дејности	37	-	-	37	-	Administrative and support service activities
Јавна управа и одбрана; задолжително социјално осигурување	286	250	35	-	-	Public administration and defence, compulsory social security
Образование	(266)	249	:	-	-	Education
Дејности на здравствена и социјална заштита	:	:	-	-	-	Human health and social work activities
Уметност, забава и рекреација	314	314	-	-	-	Arts, entertainment and recreation
Други услужни дејности	(306)	282	-	-	:	Other service activities
Дејности на домаќинствата како работодавачи; дејности на домаќинствата кои произведуваат разновидна стока и вршат различни услуги за сопствени потреби	35	35	-	-	-	Activities of households as employers; undifferentiated goods and services producing activities of households for own use
Дејности на екстериторијални организации и тела	28	-	28	-	-	Activities of extraterritorial organisations and bodies

T-32: Вработени со дополнителна работа според секторите на дејност и возраста, 2012
T-32: Employed with second job by activity and age, 2012

Сектори	Вкупно Total	Возраст / Age										Сектори of activity	
		15-19	20-24	25-29	30-34	35-39	40-44	45-49	50-54	55-59	60-64		65 +
Вкупно	13 662	(177)	284	788	2 033	1 295	2 036	(2 813)	(2 313)	1 166	703	54	Total
Земјоделство, шумарство и рибарство	10 879	74	239	472	1 588	1 227	1 905	2 240	1 736	986	360	54	Agriculture, forestry and fishing
Преработувачка индустрија	166	-	-	103	-	-	-	38	24	-	-	-	Manufacturing
Градежништво	279	-	-	-	41	-	44	193	-	-	-	-	Construction
Трговија на големо и трговија на мало; поправка на моторни возила и мотоцикли	268	-	-	-	-	27	50	78	83	-	29	-	Wholesale and retail trade, repair of motor vehicles and motorcycles
Транспорт и складирање	94	-	-	-	-	-	-	-	94	-	-	-	Transportation and storage
Објекти за сместување и сервисни дејности со храна	228	79	-	-	-	13	-	79	57	-	-	-	Accommodation and food service activities
Информации и комуникации	226	-	-	-	83	-	-	-	-	44	99	-	Information and communication
Финансиски дејности и дејности за осигурување	31	-	-	-	-	-	-	-	-	-	31	-	Financial and insurance activities
Стручни, научни и технички дејности	203	-	45	-	89	-	-	-	-	42	26	-	Professional, scientific and technical activities
Административни и помошни услужни дејности	37	-	-	-	-	-	-	-	-	37	-	-	Administrative and support service activities
Јавна управа и одбрана; задолжително социјално осигурување	286	-	-	-	142	-	38	50	-	57	-	-	Public administration and defence, compulsory social security
Образование	(266)	-	-	-	91	-	-	-	101	-	56	-	Education
Дејности на здравствена и социјална заштита	:	-	-	-	-	-	-	-	:	-	-	-	Human health and social work activities
Уметност, забава и рекреација	314	-	-	213	-	-	-	-	-	-	101	-	Arts, entertainment and recreation
Други услужни дејности	(306)	:	-	-	-	-	-	117	165	-	-	-	Other service activities
Дејности на домаќинствата како работодавачи; дејности на домаќинствата кои произведуваат разновидна стока и вршат различни услуги за сопствени потреби	35	-	-	-	-	-	-	-	-	35	-	-	Activities of households as employers; undifferentiated goods and services producing activities of households for own use
Дејности на екстериторијални организации и тела	28	-	-	-	-	28	-	-	-	-	-	-	Activities of extraterritorial organisations and bodies

T-33: Вработени кои бараат друга работа според причините и возраста, 2012
T-33: Employed looking for a second job by reasons and age, 2012

Возраст Age	Вкупно Total	Причини Reasons								
		се плаши од губење на постоечката работа Afraid of losing present job	привремен или сезонски карактер на сегашната работа Temporary or seasonal character of present job	друга (главна) работа со поголем број на работни часови од сегашната Seeking another (main) job with more hours worked than in present job	друга (главна) работа со помал број на работни часови од сегашната Seeking another (main) job with fewer hours worked than in present job	дополнителна работа заради зголемување на работните часови Additional job to increase working hours	подобри услови (заработувачка, транспорт) Better conditions (earnings, transportation)	бара работа соодветно на стекнатото образование Seeking a job according to acquired education	лични, семејни, здравствени причини Personal, family, health reasons	друга причина Other reason
Вкупно Total	62 065	(1 188)	11 966	(1 767)	1 063	523	36 810	7 771	183	795
15-19	1 389	-	801	-	-	-	413	174	-	-
20-24	7 637	246	1 737	136	171	-	3 812	1 482	-	53
25-29	10 538	352	1 706	376	72	65	5 645	2 084	76	162
30-34	10 532	196	1 373	336	260	-	6 401	1 740	23	202
35-39	7 824	117	1 411	247	317	116	4 994	485	-	138
40-44	8 604	:	1 157	176	68	32	5 936	1 098	44	66
45-49	6 548	106	1 604	176	127	166	3 998	272	39	60
50-54	4 645	74	702	130	46	144	3 379	128	-	42
55-59	(3 091)	70	930	:	-	-	1 713	284	-	71
60-64	1 228	-	545	169	-	-	490	24	-	-
65 +	30	-	-	-	-	-	30	-	-	-

Т-34: Вработени кои бараат друга работа според причините, економскиот статус и полот, 2012
T-34: Employed looking for a second job by reasons, economic status and gender, 2012

Економски статус	Вкупно Total	Причини Reasons								Економски статус	
		се плаши од губење на постоечката работа Afraid of losing present job	привремен или сезонски карактер на сегашната работа Temporary or seasonal character of present job	друга (главна) работа со поголем број на работни часови од сегашната Seeking another (main) job with more hours worked than in present job	друга (главна) работа со помал број на работни часови од сегашната Seeking another (main) job with fewer hours worked than in present job	дополнителна работа заради зголемување на работните часови Additional job to increase working hours	подобри услови (заработувачка, транспорт) Better conditions (earnings, transportation)	бара работа соодветно на стекнатото образование Seeking a job according to acquired education	лични, семејни, здравствени причини Personal, family, health reasons		друга причина Other reason
Вкупно	62 065	(1 188)	11 966	(1 767)	(1 063)	523	36 810	7 771	183	(795)	Total
Вработен	29 887	615	2 473	1 008	336	373	19 141	5 339	120	483	Employed
Маж	17 668	320	1 569	463	72	310	12 340	2 207	76	310	Men
Жени	12 219	295	903	545	263	62	6 801	3 132	44	173	Women
Работодавец	(1 200)	:	545	98	-	54	397	90	-	-	Employer
Маж	(1 004)	:	545	47	-	54	252	90	-	-	Men
Жени	196	-	-	51	-	-	145	-	-	-	Women
Вработен за сопствена сметка	17 941	452	4 033	434	537	95	10 922	1 110	62	297	Self-employed
Маж	16 351	387	3 620	406	515	95	10 025	983	62	259	Men
Жени	(1 590)	64	414	:	:	-	897	127	-	38	Women
Неплатен семеен работник	13 036	106	4 915	227	190	-	6 350	1 232	-	-	Unpaid family worker
Маж	7 358	58	2 852	82	190	-	3 355	804	-	-	Men
Жени	5 679	47	2 063	145	-	-	2 995	429	-	-	Women

T-35: Вработени кои бараат друга работа според причините, школската подготовка и полот, 2012
T-35: Employed looking for a second job by reasons, educational attainment and gender, 2012

Школска подготовка	Вкупно Total	Причини Reasons								Educational attainment	
		се плаши од губење на постоечката работа Afraid of losing present job	привремен или сезонски карактер на сегашната работа Temporary or seasonal character of present job	друга (главна) работа со поголем број на работни часови од сегашната Seeking another (main) job with more hours worked than in present job	друга (главна) работа со помал број на работни часови од сегашната Seeking another (main) job with fewer hours worked than in present job	дополнителна работа заради зголемување на работните часови Additional job to increase working hours	подобри услови (заработувачка, транспорт) Better conditions (earnings, transportation)	бара работа соодветно на стекнатото образование Seeking a job according to acquired education	лични, семејни, здравствени причини Personal, family, health reasons		друга причина Other reason
Вкупно	62 065	1 188	(11 966)	1 767	1 063	523	36 810	(7771)	183	(795)	Total
Без образование	723	-	536	-	-	-	188	-	-	-	Without education
Мажи	442	-	315	-	-	-	127	-	-	-	Men
Жени	282	-	221	-	-	-	61	-	-	-	Women
Незавршено основно образование	2 623	-	1 217	217	-	32	1 131	26	-	-	Incomplete primary and lower secondary education
Мажи	1 765	-	691	118	-	32	898	26	-	-	Men
Жени	858	-	526	99	-	-	233	-	-	-	Women
Основно образование	14 335	311	3 693	419	234	63	9 144	75	23	372	Primary and lower secondary education
Мажи	11 609	199	3 119	331	234	63	7 235	75	23	330	Men
Жени	2 726	112	574	88	-	-	1 909	-	-	43	Women
3 и 4 години средно образование	33 417	700	5 719	975	670	308	21 205	3 486	127	226	3 and 4 years of secondary education
Мажи	23 493	487	4 164	492	463	292	14 843	2 442	83	226	Men
Жени	9 924	214	1 555	483	206	16	6 362	1 044	44	-	Women
Више образование	(745)	43	(91)	-	52	-	512	:	:	:	Higher education
Мажи	(576)	43	:	-	52	-	416	:	-	:	Men
Жени	169	-	74	-	-	-	96	-	-	-	Women
Високо образование¹⁾	10 222	134	709	156	108	119	4 630	4 166	32	168	University level education¹⁾
Мажи	4 496	52	280	57	29	73	2 451	1 522	32	-	Men
Жени	5 725	81	430	99	79	46	2 179	2 644	-	168	Women

¹⁾ Високото образование вклучува: високо образование, магистратура и докторат

¹⁾ University level education includes: university level education, Master's degree and Doctorate (Ph.D)

T-36: Вработени според школската подготовка, нето-платата и полот, 2012
T-36: Employed by educational attainment, net pay and gender, 2012

Школска подготовка	Вкупно ¹⁾ Total ¹⁾	Нето-плата во денари Net pay in denars												Еducational attainment		
		не примиле плата Have not received pay	неплатени семејни работници Unpaid family workers	непознато Unkn-own	Нето-плата во денари Net pay in denars										40001 и повеќе 40001 and more	
					до 5000 Up to 5000	5001-8000 5001-8000	8001-10000 8001-10000	10001-12000 10001-12000	12001-16000 12001-16000	16001-20000 16001-20000	20001-25000 20001-25000	25001-30000 25001-30000	30001-40000 30001-40000			
Вкупно	650 554	7 339	55 369	13 905	27 571	56 496	89 090	100 089	103 151	88 950	61 072	(27 198)	(11 365)	8 960	Total	
Без образование	(3 044)	74	1 228	91	679	443	315	84	106	-	-	-	-	-	Without education	
Мажи	(1 698)	74	233	91	596	272	219	84	106	-	-	-	-	-	Men	
Жени	1 347	-	996	-	83	171	96	-	-	-	-	-	-	-	Women	
Незавршено основно образование	(21 088)	904	8 863	251	3 022	3 119	1 975	1 198	1 038	506	68	-	-	106	Incomplete primary and lower secondary education	
Мажи	10 088	862	889	230	1 615	2 522	1 585	879	903	389	68	-	-	106	Men	
Жени	11 001	42	7 974	21	1 407	597	389	319	134	117	-	-	-	-	Women	
Основно образование	120 579	2 549	24 470	1 928	9 257	15 095	21 124	18 521	16 077	8 063	1 660	(998)	377	460	Primary and lower secondary education	
Мажи	79 533	2 052	7 732	1 759	6 430	9 191	13 819	13 697	14 067	7 396	1 615	982	332	460	Men	
Жени	41 046	496	16 739	169	2 827	5 904	7 304	4 824	2 010	668	45	-	45	-	Women	
3 и 4 години средно образование	348 957	3 257	19 469	7 004	11 542	33 547	58 104	67 629	66 461	46 503	20 495	8 177	4 241	2 529	3 and 4 years of secondary education	
Мажи	220 683	2 744	10 042	5 045	7 152	15 817	29 160	42 333	44 632	33 566	17 498	6 656	3 674	2 365	Men	
Жени	128 274	513	9 427	1 959	4 390	17 730	28 944	25 296	21 829	12 937	2 997	1 521	567	165	Women	
Више образование	19 903	169	170	259	566	873	2 013	2 110	3 394	4 277	4 608	1 016	354	94	Higher education	
Мажи	10 657	119	26	-	439	342	1 224	1 099	1 803	1 810	2 849	677	216	54	Men	
Жени	9 246	50	144	259	127	531	789	1 011	1 591	2 467	1 759	339	138	40	Women	
Високо образование ¹⁾	136 982	386	1 168	4 371	2 505	3 419	5 558	10 547	16 075	29 601	34 241	16 971	6 367	5 771	University level education ¹⁾	
Мажи	70 432	92	688	2 464	971	1 017	2 661	4 754	7 537	13 314	19 207	10 024	3 644	4 059	Men	
Жени	66 549	294	479	1 907	1 535	2 402	2 897	5 793	8 537	16 287	15 034	6 948	2 723	1 712	Women	

¹⁾ Високото образование вклучува: високо образование, магистратура и докторат

¹⁾ University level education includes: university level education, Master's degree and Doctorate (Ph.D)

T-37: Вработени според школската подготовка, возраста и полот, 2012
T-37: Employed by educational attainment, age and gender, 2012

Школска подготовка	Вкупно Total	Возраст Age										Educational attainment	
		15-19	20-24	25-29	30-34	35-39	40-44	45-49	50-54	55-59	60-64		65 +
		6 762	40 196	75 079	94 160	86 358	86 756	86 935	79 297	60 755	27 194		7 061
Вкупно	650 554	6 762	40 196	75 079	94 160	86 358	86 756	86 935	79 297	60 755	27 194	7 061	Total
Без образование	3 044	116	76	55	205	464	268	276	304	521	255	506	Without education
Мажи	1 698	116	76	55	-	274	164	137	245	156	184	291	Men
Жени	1 347	-	-	-	205	190	104	139	59	366	71	214	Women
Незавршено основно образование	21 088	72	316	851	1 679	1 676	1 061	1 938	2 395	3 551	3 738	3 811	Incomplete primary and lower secondary education
Мажи	10 088	72	131	189	606	845	448	1 100	1 106	1 858	1 759	1 973	Men
Жени	11 001	-	185	662	1 073	831	613	838	1 289	1 693	1 980	1 838	Women
Основно образование	120 579	3 386	2 940	6 485	16 923	18 268	18 156	16 289	16 844	14 386	5 469	1 434	Primary and lower secondary education
Мажи	79 533	1 928	2 474	4 327	11 462	13 322	11 965	10 096	10 381	8 639	3 892	1 048	Men
Жени	41 046	1 457	466	2 159	5 461	4 946	6 190	6 193	6 462	5 748	1 577	386	Women
3 и 4 години средно образование	348 957	3 189	30 425	39 360	47 824	47 836	51 315	52 703	40 019	27 016	8 621	651	3 and 4 years of secondary education
Мажи	220 683	2 134	19 086	25 592	28 881	27 425	32 193	32 948	26 332	19 827	5 739	526	Men
Жени	128 274	1 055	11 340	13 767	18 942	20 411	19 121	19 755	13 686	7 189	2 882	125	Women
Више образование	19 903	-	283	542	1 263	1 646	1 750	4 273	4 709	3 589	1 816	33	Higher education
Мажи	10 657	-	74	207	796	822	939	2 646	2 128	1 895	1 118	33	Men
Жени	9 246	-	209	335	466	824	811	1 627	2 581	1 695	699	-	Women
Високо образование ¹⁾	136 982	-	6 157	27 786	26 267	16 468	14 207	11 457	15 027	11 692	7 295	627	University level education ¹⁾
Мажи	70 432	-	2 218	12 467	13 656	7 904	6 853	6 169	8 823	6 962	4 893	489	Men
Жени	66 549	-	3 939	15 319	12 611	8 564	7 354	5 287	6 204	4 730	2 403	138	Women

¹⁾ Високото образование вклучува: високо образование, магистратура и докторат

¹⁾ University level education includes: university level education, Master's degree and Doctorate (Ph.D)

T-38: Вработени според школската подготовка и вообичаените часови на работа, по возрастни групи, 2012
T-38: Employed by educational attainment, usual weekly working hours and age groups, 2012

Возраст	Вообичаени часови на работа неделно												Age		
	Вработени			до 20 часа				од 21 до 40 часа				40 часа и повеќе			
	вкупно	мажи	жени	вкупно	мажи	жени	вкупно	мажи	жени	вкупно	мажи	жени		вкупно	мажи
Total	Men	Women	Total	Men	Women	Total	Men	Women	Total	Men	Women	Total	Men	Women	
Вкупно	650 554	393 092	257 462	27 594	14 847	12 746	409 174	241 123	168 050	213 786	137 121	76 665	Total		
Без образование	3 044	1 698	1 347	377	86	291	1 321	746	575	1 346	866	480	Without education		
15-24	192	192	-	-	-	-	146	146	-	46	46	-	15-24		
25-64	2 347	1 214	1 132	207	30	177	965	446	519	1 175	738	437	25-64		
65+	506	291	214	171	56	115	210	153	57	125	82	43	65+		
Незавршено основно образование	21 088	10 088	11 001	3 118	1 298	1 820	7 312	4 081	3 231	10 658	4 708	5 950	Incomplete primary and lower secondary education		
15-24	388	203	185	-	-	-	99	60	39	289	143	146	15-24		
25-64	16 889	7 912	8 978	2 167	943	1 224	5 862	3 195	2 668	8 860	3 774	5 086	25-64		
65+	3 811	1 973	1 838	951	355	596	1 352	827	525	1 509	791	717	65+		
Основно образование	120 579	79 533	41 046	7 883	4 261	3 623	53 293	33 416	19 877	59 403	41 856	17 546	Primary and lower secondary education		
15-24	6 325	4 402	1 923	1 431	808	623	2 465	1 710	756	2 429	1 884	545	15-24		
25-64	112 819	74 083	38 737	6 114	3 202	2 912	50 178	31 207	18 971	56 527	39 674	16 854	25-64		
65+	1 434	1 048	386	338	250	87	650	499	151	446	299	148	65+		
3 и 4 години средно образование	348 957	220 683	128 274	11 864	7 228	4 636	214 956	136 360	(78 596)	122 137	(77 096)	45 042	3 and 4 years of secondary education		
15-24	33 614	21 220	12 395	2 655	1 448	1 206	15 500	10 052	5 447	15 460	9 719	5 741	15-24		
25-64	314 692	198 938	115 755	8 954	5 524	3 430	199 197	126 066	73 132	106 541	67 348	39 193	25-64		
65+	(651)	526	125	255	255	-	(259)	241	-	(137)	-	107	65+		
Висше образование	19 903	10 657	9 246	412	152	260	16 167	8 359	7 808	3 324	2 147	1 177	Higher education		
15-24	283	74	209	82	-	82	201	74	127	-	-	-	15-24		
25-64	19 588	10 551	9 037	298	119	179	15 966	8 285	7 681	3 324	2 147	1 177	25-64		
65+	33	33	-	33	33	-	-	-	-	-	-	-	65+		
Високо образование¹⁾	136 982	70 432	66 549	3 939	1 823	2 116	116 125	58 162	57 963	(16 918)	(10 447)	6 470	University level education¹⁾		
15-24	6 157	2 218	3 939	540	79	460	4 293	1 349	2 943	1 324	789	535	15-24		
25-64	130 198	67 726	62 473	3 259	1 699	1 560	111 363	56 386	54 977	15 576	9 641	5 935	25-64		
65+	(627)	489	138	140	44	96	469	427	42	-	-	-	65+		

¹⁾ Високото образование вклучува: високо образование, магистратура и докторат

¹⁾ University level education includes: university level education, Master's degree and Doctorate (Ph.D)

T-39: Невработени според должината на невработеноста и полот, 2012
T-39: Unemployed persons by duration of unemployment and gender, 2012

Пол	Вкупно Total	Должина на невработеноста Duration of unemployment								Gender
		до 1 месец Up to 1 month	2-5 месеци 2-5 months	6 - 11 месеци 6-11 months	12-17 месеци 12-17 months	18-23 месеци 18-23 months	2 години 2 years	3 години 3 years	4 и повеќе години 4 years and longer	
Вкупно	292 502	10 831	22 413	19 031	18 634	14 032	2 126	27 235	178 201	Total
Мажи	180 406	6 096	13 238	11 357	10 636	7 947	1 123	16 219	113 789	Men
Жени	112 096	4 735	9 174	7 674	7 998	6 085	1 002	11 015	64 412	Women
Структура според полот во %										
Structure by gender in %										
Вкупно	100.0	100.0	100.0	100.0	100.0	100.0	100.0	100.0	100.0	Total
Мажи	61.7	56.3	59.1	59.7	57.1	56.6	52.8	59.6	63.9	Men
Жени	38.3	43.7	40.9	40.3	42.9	43.4	47.1	40.4	36.1	Women
Структура според должината на невработеноста во %										
Structure by duration of unemployment in %										
Вкупно	100.0	3.7	7.7	6.5	6.4	4.8	0.7	9.3	60.9	Total
Мажи	100.0	3.4	7.3	6.3	5.9	4.4	0.6	9.0	63.1	Men
Жени	100.0	4.2	8.2	6.8	7.1	5.4	0.9	9.8	57.5	Women

T-40: Невработени според должината на невработеноста и возраста, 2012
T-40: Unemployed persons by duration of unemployment and age, 2012

Возраст Age	Вкупно Total	Должина на невработеноста Duration of unemployment							
		До 1 месец Up to 1 month	2-5 месеци 2-5 months	6-11 месеци 6-11 months	12-17 месеци 12-17 months	18-23 месеци 18-23 months	2 години 2 years	3 години 3 years	4 и повеќе години 4 years and longer
Вкупно Total	292 502	10 831	22 413	19 031	18 634	14 032	(2 126)	27 235	178 201
15-19	9 605	1 381	2 608	2 157	1 874	921	:	307	330
20-24	45 325	2 256	4 440	4 812	5 752	4 277	538	8 078	15 172
25-29	53 332	2 020	3 865	4 681	3 115	3 899	616	6 682	28 453
30-34	39 521	1 240	3 396	1 841	2 121	1 224	162	3 605	25 932
35-39	35 883	919	2 462	1 239	1 979	987	-	2 548	25 751
40-44	28 144	860	1 878	1 017	1 380	711	242	1 007	21 048
45-49	25 915	919	1 681	1 245	781	439	112	1 771	18 967
50-54	24 503	652	1 298	914	313	623	88	1 546	19 069
55-59	21 095	488	570	836	968	691	78	836	16 626
60-64	8 444	96	125	287	351	260	263	798	6 264
65 +	734	-	88	-	-	-	-	57	589

T-41: Невработени според должината на невработеноста и школската подготовка, 2012
T-41: Unemployed persons by duration of unemployment and educational attainment, 2012

Школска подготовка	Вкупно Total	Должина на невработеноста Duration of unemployment								Едукациона постигнување Educational attainment
		До 1 месец Up to 1 month	2-5 месеци 2-5 months	6-11 месеци 6-11 months	12-17 месеци 12-17 months	18-23 месеци 18-23 months	До 2 години 2 years	До 3 години 3 years	4 и повеќе години 4 years and longer	
Вкупно	292 502	(10 831)	22 413	19 031	18 634	(14 032)	2 126	27 235	178 201	Total
Без образование	(2 844)	152	65	295	101	:	-	357	1 856	Without education
Незавршено основно образование	10 287	235	478	335	540	351	-	673	7 675	Incomplete primary and lower secondary education
Основно образование	74 581	1 833	3 680	3 430	2 420	2 296	253	6 062	54 608	Primary and lower secondary education
3 години средно образование	35 727	1 849	2 437	1 653	1 761	1 317	437	2 012	24 261	3 years of secondary education
4 години средно образование	123 686	4 887	10 203	8 202	9 000	6 105	751	11 628	72 909	4 years of secondary education
Више образование	(3 763)	:	104	223	116	:	143	449	2 688	Higher education
Високо образование ¹⁾	41 614	1 856	5 446	4 892	4 697	3 924	542	6 053	14 204	University level education ¹⁾

¹⁾ Високото образование вклучува: високо образование, магистратура и докторат

²⁾ University level education includes: university level education, Master's degree and Doctorate (Ph.D.)

T-42: Невработени според школската подготовка и возраста, 2012
T-42: Unemployed persons by educational attainment and age, 2012

Школска подготовка	Вкупно Total	Возраст Age										Едукациона постигнување Educational attainment	
		15-19	20-24	25-29	30-34	35-39	40-44	45-49	50-54	55-59	60-64		65 +
Вкупно	292 502	9 605	45 325	53 332	39 521	35 883	28 144	25 915	24 503	21 095	8 444	734	Total
Без образование	2 844	474	340	342	438	345	137	231	272	95	29	142	Without education
Незавршено основно образование	10 287	839	1 013	613	1 611	1 734	1 517	533	992	1 025	401	10	Incomplete primary and lower secondary education
Основно образование	74 581	2 884	6 268	9 100	11 343	12 213	8 341	7 070	6 499	7 251	3 369	243	Primary and lower secondary education
3 години средно образование	35 727	1 229	2 998	3 309	4 438	4 619	5 417	4 657	3 869	3 614	1 512	66	3 years of secondary education
4 години средно образование	123 686	4 181	24 294	22 830	16 452	13 537	10 876	11 616	10 738	6 939	2 143	79	4 years of secondary education
Више образование	3 763	-	65	308	67	388	215	636	800	741	544	-	Higher education
Високо образование	41 614	-	10 347	16 830	5 172	3 047	1 641	1 171	1 333	1 430	448	194	University level education

T-43: Невработени според школската подготовка и возраста, 2012, структура според школската подготовка и возраста
T-43: Unemployed persons by educational attainment and age, 2012, structure by educational attainment and age

Школска подготовка	Вкупно Total	Возраст / Age										Educational attainment	
		15-19	20-24	25-29	30-34	35-39	40-44	45-49	50-54	55-59	60-64		65 +
		Структура според школската подготовка во % Structure by educational attainment in %											
Вкупно	100.0	3.3	15.5	18.2	13.5	12.3	9.6	8.9	8.4	7.2	2.9	0.3	Total
Без образование	100.0	16.7	12.0	12.0	15.4	12.1	4.8	8.1	9.6	3.3	1.0	5.0	Without education
Незавршено основно образование	100.0	8.2	9.8	6.0	15.7	16.9	14.7	5.2	9.6	10.0	3.9	0.1	Incomplete primary and lower secondary education
Основно образование	100.0	3.9	8.4	12.2	15.2	16.4	11.2	9.5	8.7	9.7	4.5	0.3	Primary and lower secondary education
3 години средно образование	100.0	3.4	8.4	9.3	12.4	12.9	15.2	13.0	10.8	10.1	4.2	0.2	3 years of secondary education
4 години средно образование	100.0	3.4	19.6	18.5	13.3	10.9	8.8	9.4	8.7	5.6	1.7	0.1	4 years of secondary education
Висше образование	100.0	-	1.7	8.2	1.8	10.3	5.7	16.9	21.3	19.7	14.5	-	Higher education
Високо образование	100.0	-	24.9	40.4	12.4	7.3	3.9	2.8	3.2	3.4	1.1	0.5	University level education
		Структура според возраста во % Structure by age in %											
Вкупно	100.0	100.0	100.0	100.0	100.0	100.0	100.0	100.0	100.0	100.0	100.0	100.0	Total
Без образование	1.0	4.9	0.8	0.6	1.1	1.0	0.5	0.9	1.1	0.5	0.3	19.3	Without education
Незавршено основно образование	3.5	8.7	2.2	1.1	4.1	4.8	5.4	2.1	4.0	4.9	4.7	1.4	Incomplete primary and lower secondary education
Основно образование	25.5	30.0	13.8	17.1	28.7	34.0	29.6	27.3	26.5	34.4	39.9	33.1	Primary and lower secondary education
3 години средно образование	12.2	12.8	6.6	6.2	11.2	12.9	19.2	18.0	15.8	17.1	17.9	9.0	3 years of secondary education
4 години средно образование	42.3	43.5	53.6	42.8	41.6	37.7	38.6	44.8	43.8	32.9	25.4	10.8	4 years of secondary education
Висше образование	1.3	-	0.1	0.6	0.2	1.1	0.8	2.5	3.3	3.5	6.4	-	Higher education
Високо образование	14.2	-	22.8	31.6	13.1	8.5	5.8	4.5	5.4	6.8	5.3	26.4	University level education

Т-44: Долгорочно невработени лица¹⁾ според возраста и полот, 2012
T-44: Long-term unemployed persons¹⁾ by age and gender, 2012

	Вкупно Total	15-19	20-24	25-29	30-34	35-39	40-44	45-49	50-54	55-59	60-64	65 +	
Вкупно	292 502	9 605	45 325	53 332	39 521	35 883	28 144	25 915	24 503	21 095	8 444	734	Total
Мажи	180 406	6 908	27 985	31 031	21 750	22 996	16 693	16 232	15 225	14 181	6 902	502	Men
Жени	112 096	2 697	17 340	22 301	17 771	12 887	11 450	9 682	9 278	6 913	1 542	232	Women
		Структура според возраст во % Structure by age in %											
Вкупно	100.0	3.3	15.5	18.2	13.5	12.3	9.6	8.9	8.4	7.2	2.9	0.3	Total
Мажи	100.0	3.8	15.5	17.2	12.1	12.7	9.3	9.0	8.4	7.9	3.8	0.3	Men
Жени	100.0	2.4	15.5	19.9	15.9	11.5	10.2	8.6	8.3	6.2	1.4	0.2	Women
		Структура според полот во % Structure by gender in %											
Вкупно	100.0	100.0	100.0	100.0	100.0	100.0	100.0	100.0	100.0	100.0	100.0	100.0	Total
Мажи	61.7	71.9	61.7	58.2	55.0	64.1	59.3	62.6	62.1	67.2	81.7	68.4	Men
Жени	38.3	28.1	38.3	41.8	45.0	35.9	40.7	37.4	37.9	32.8	18.3	31.6	Women

¹⁾ Долгорочно невработени лица - невработени лица подолго од 1 година

¹⁾ Long-term unemployed persons - unemployed persons for one year or more

T-45: Долгорочно невработени лица¹⁾ според образованието и полот, 2012
T-45: Long-term unemployed persons¹⁾ by education and gender, 2012

	Вкупно Total	Без образование Without education	Незавршено основно образование Incomplete primary and lower secondary education	Основно образование Primary and lower secondary education	3 и 4 години средно образование 3 and 4 years of secondary education	Више образование Higher education	Високо образование ²⁾ University level education ²⁾	
Вкупно	292 502	2 844	10 287	74 581	159 412	3 763	41 614	Total
Мажи	180 406	1 199	7 052	54 122	99 328	2 085	16 620	Men
Жени	112 096	1 645	3 236	20 459	60 084	1 678	24 994	Women
Вкупно	100.0	1.2	3.6	29.4	53.2	1.9	10.8	Total
Мажи	100.0	1.0	4.1	33.5	53.0	1.4	7.0	Men
Жени	100.0	1.5	2.7	22.6	53.6	2.5	17.1	Women
				Структура според образованието во % Structure by education in %				
Вкупно	100.0	100.0	100.0	100.0	100.0	100.0	100.0	Total
Мажи	62.1	53.5	71.2	70.9	61.9	48.2	40.0	Men
Жени	37.9	46.5	28.8	29.1	38.1	51.8	60.0	Women
				Структура според полот во % Structure by gender in %				

¹⁾ Долгорочно невработени лица - невработени лица подолго од 1 година

¹⁾ Long-term unemployed persons - unemployed persons for one year or more

²⁾ Високото образование вклучува: високо образование, магистратура и докторат

²⁾ University level education includes: university level education, Master's degree and Doctorate (Ph.D)

T-46: Невработени лица според методите¹⁾ на барање работа и возраста, 2012
T-46: Unemployed persons by methods¹⁾ of looking for job and by age, 2012

структура во % Age	Методи на барање на работа Methods of looking for job											structure in %		
	контакти со Агенцијата за вработување на РМ	контакти со приватни агенции	бара опрема, земјиште локација	бара дозволи, овластувања, финансиски извори	давање или јавување на огласи во весници или интернет	следење на огласи од весници или интернет	директно обраќање до работодавците	преку пријатели, роднини	учество на тестирања, интервјуа и др.	чекање резултати од аплицирање за работа	чекање да ве повика Агенцијата за вработување	друг начин		
	Contacts with the Employment Agency of RM	Contacts with private employment agencies	Looked for equipment, land, location	Looked for permits, licenses, financial resources	Inserted or answered advertisements in newspapers or internet	Studied advertisements in newspapers or internet	Applied to employers directly	Asked friends or relatives	Participating in testing, interviews, etc.	Awaiting the results of an application for a job	Waiting for a call from the Employment Agency	Other method used		
Вкупно Total	61.0	13.3	1.1	1.5	33.1	59.0	71.3	86.2	13.0	10.2	6.8		2.3	
15-19	29.1	9.5	0.8	1.5	22.6	46.7	68.4	89.1	5.9	4.2	3.9		2.6	
20-24	53.1	11.3	0.4	1.4	36.0	66.3	73.0	87.5	14.9	11.1	5.8		2.0	
25-29	59.0	15.3	0.6	1.3	41.5	70.5	70.7	86.6	18.8	13.9	6.8		2.7	
30-34	61.4	12.6	1.3	1.0	36.6	65.2	71.2	84.6	13.8	11.1	7.4		1.3	
35-39	63.9	14.8	1.3	2.2	31.1	56.2	69.9	87.4	15.5	12.3	6.7		2.6	
40-44	61.4	10.4	0.8	1.9	28.8	53.1	74.4	87.7	9.7	7.5	8.0		1.2	
45-49	63.8	15.4	2.3	1.8	26.9	51.3	73.6	89.5	10.4	7.8	6.0		2.3	
50-54	72.9	14.9	1.4	1.8	31.9	53.1	71.1	83.7	7.3	6.7	7.5		1.8	
55-59	71.0	11.6	1.2	1.0	26.1	45.3	69.8	82.2	6.8	7.0	7.8		4.0	
60-64	74.8	17.2	0.9	0.7	22.2	43.7	66.9	77.2	13.1	11.8	8.3		3.4	
65+	2.9	8.7	-	-	20.7	22.8	31.1	86.8	4.1	8.7	2.9		13.2	

¹⁾ За секое лице можни се повеќе методи на барање работа

¹⁾ For every person multiple methods are possible

T-47: Невработени според школската подготовка и возраста, 2012
T-47: Unemployed persons by educational attainment and age, 2012

Школска подготовка	Вкупно Total	Возраст Age										Educational attainment	
		15-19	20-24	25-29	30-34	35-39	40-44	45-49	50-54	55-59	60-64		65 +
Вкупно	292 502	9 605	45 325	53 332	39 521	35 883	28 144	25 915	24 503	21 095	8 444	734	Total
Без образование	2 844	474	340	342	438	345	137	231	272	95	29	142	Without education
Незавршено основно образование	10 287	839	1 013	613	1 611	1 734	1 517	533	992	1 025	401	10	Incomplete primary education
Основно образование	74 581	2 884	6 268	9 100	11 343	12 213	8 341	7 070	6 499	7 251	3 369	243	Primary education
3 години средно образование	35 727	1 229	2 998	3 309	4 438	4 619	5 417	4 657	3 869	3 614	1 512	66	3 years of secondary education
4 години средно образование	123 686	4 181	24 294	22 830	16 452	13 537	10 876	11 616	10 738	6 939	2 143	79	4 years of secondary education
Више образование	3 763	-	65	308	67	388	215	636	800	741	544	-	Higher education
Високо образование ¹⁾	41 614	-	10 347	16 830	5 172	3 047	1 641	1 171	1 333	1 430	448	194	University level education ¹⁾

¹⁾ Високото образование вклучува: високо образование, магистратура и докторат

¹⁾ University level education includes: university level education, Master's degree and Doctorate (Ph.D)

T-48: Неактивно население според школската подготовка, возраста и полот, 2012
T-48: Inactive population by educational attainment, age and gender, 2012

Школска подготовка	Вкупно Total	Возраст Age										Educational attainment	
		15-19	20-24	25-29	30-34	35-39	40-44	45-49	50-54	55-59	60-64		65 +
		Вкупно	127 430	74 341	35 947	26 151	29 914	31 519	34 267	38 035	52 186		78 986
Без образование	28 175	844	666	492	1 037	1 716	1 585	2 220	937	2 178	15 544	Without education	
Мажи	5 439	469	292	207	365	47	122	109	100	264	2 806	Men	
Жени	22 736	375	374	284	672	1 669	1 463	2 111	837	1 914	12 738	Women	
Незавршено основно образование	94 595	751	1 756	1 899	1 306	2 056	2 565	4 546	7 595	10 432	59 635	Incomplete primary and lower secondary education	
Мажи	23 553	64	368	74	163	-	86	536	628	2 290	18 587	Men	
Жени	71 043	1 298	1 388	1 826	1 143	2 056	2 479	4 010	6 966	8 142	41 049	Women	
Основно образование	320 680	101 122	8 016	13 788	14 072	19 423	20 207	18 139	23 116	27 738	54 851	Primary and lower secondary education	
Мажи	100 607	1 132	805	1 559	951	1 794	1 940	2 161	4 252	9 576	25 593	Men	
Жени	220 073	50 278	6 884	12 513	19 258	17 629	18 267	15 978	18 865	18 162	29 257	Women	
3 и 4 години средно образование	231 275	23 296	60 277	14 685	7 829	7 714	9 346	11 691	17 723	28 206	44 027	3 and 4 years of secondary education	
Мажи	103 842	10 556	27 194	6 884	2 781	2 542	2 688	4 131	6 874	12 724	25 498	Men	
Жени	127 433	12 740	33 083	7 801	5 048	5 172	6 658	7 560	10 849	15 482	18 530	Women	
Више образование	15 941	-	322	52	208	254	122	635	1 153	3 638	9 335	Higher education	
Мажи	9 510	-	94	52	32	202	88	307	767	2 094	5 813	Men	
Жени	6 430	-	228	-	175	52	34	329	386	1 544	3 522	Women	
Високо образование¹⁾	36 243	-	4 131	5 000	1 638	356	444	804	1 662	6 795	14 741	University level education¹⁾	
Мажи	18 838	-	1 223	1 875	440	91	234	141	1 076	3 393	10 065	Men	
Жени	17 405	-	2 908	3 125	1 198	265	210	663	586	3 401	4 676	Women	

¹⁾ Високото образование вклучува: високо образование, магистратура и докторат

¹⁾ University level education includes: university level education, Master's degree and Doctorate (Ph.D)

T-49: Неактивно население по категории, возраст и пол, 2012
T-49: Inactive population by categories, age and gender, 2012

Неактивно население	Вкупно Total	Возраст Age						Inactive population
		15-24	25-34	35-44	45-54	55-64	65 +	
Вкупно	726 910	201 771	62 098	61 432	72 302	131 172	198 133	Total
Ученици, студенти	187 398	175 134	10 994	796	344	38	92	Pupils and students
Мажи	91 935	85 110	6 217	430	148	-	30	Men
Жени	95 463	90 024	4 777	366	196	38	61	Women
Домаќинки	215 686	13 377	32 954	46 442	47 673	41 603	33 637	Housewives
Мажи	-	-	-	-	-	-	-	Men
Жени	215 686	13 377	32 954	46 442	47 673	41 603	33 637	Women
Пензионери	217 745	-	371	929	6 735	57 102	152 607	Retired persons
Мажи	108 170	-	66	499	3 207	21 200	83 198	Men
Жени	109 575	-	305	430	3 528	35 902	69 409	Women
Останато неактивно население	106 081	13 260	17 779	13 265	17 550	32 430	11 797	Other inactive population
Мажи	61 629	7 827	9 115	7 530	9 186	22 838	5 133	Men
Жени	44 452	5 433	8 664	5 736	8 364	9 592	6 664	Women

T-50: Обесхрабрени лица кои не бараат работа бидејќи сметаат дека нема расположливи места, по возрастни групи и пол, 2012
T-50: Discouraged persons not seeking work, because they believe there are no jobs available, by age groups and gender, 2012

Возраст Age	Вкупно Total	Мажи Men	Жени Women
Вкупно / Total	30 322	15 646	14 676
15-24	4 457	2 718	1 739
25-34	6 764	3 994	2 771
35-44	4 286	1 667	2 619
45-54	7 764	3 136	4 629
55-64	6 838	4 110	2 728
65 +	211	22	190

G-50: Обесхрабрени лица кои не бараат работа, бидејќи сметаат дека нема расположливи места, според возрастни групи и пол, 2012, структура
G-50: Discouraged persons not seeking work, because they believe there are no jobs available, by age groups and gender, 2012, structure

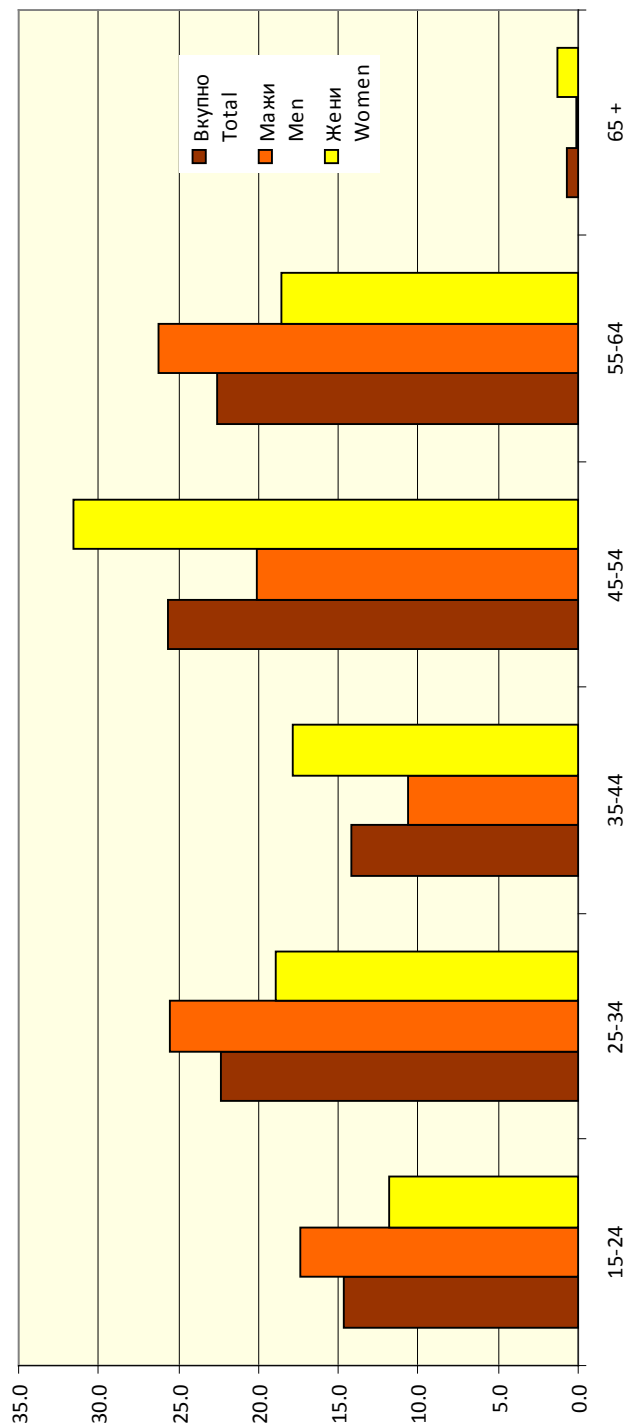

T-52: Работоспособно население според економската активност, полот и возраста - урбан дел, 2012
T-52: Working age population by economic activity, gender and age - urban, 2012

Возраст Age	Вкупно население Total population			Вработени Employed persons			Невработени Unemployed persons			Неактивно население Inactive population		
	вкупно total	мажи men	жени women	вкупно total	мажи men	жени women	вкупно total	мажи men	жени women	вкупно total	мажи men	жени women
Вкупно Total	955 198	471 280	483 918	384 504	217 005	167 499	170 756	99 880	70 876	399 938	154 396	245 542
15-19	69 583	35 852	33 731	1 262	926	336	4 509	3 196	1 313	63 812	31 730	32 082
20-24	85 767	43 763	42 005	19 388	10 797	8 591	23 370	14 285	9 085	43 009	18 681	24 328
25-29	95 051	48 968	46 083	45 468	24 282	21 186	31 942	17 956	13 986	17 641	6 730	10 911
30-34	95 392	48 307	47 085	57 419	32 074	25 345	25 039	13 422	11 618	12 933	2 812	10 121
35-39	82 461	42 618	39 843	51 370	28 191	23 179	19 621	12 199	7 422	11 470	2 227	9 242
40-44	77 984	39 333	38 650	50 524	28 500	22 024	15 447	8 316	7 132	12 013	2 518	9 495
45-49	81 909	40 482	41 426	51 496	28 411	23 085	15 591	8 858	6 733	14 822	3 213	11 608
50-54	84 119	40 247	43 873	48 905	27 210	21 695	16 015	8 791	7 224	19 199	4 245	14 954
55-59	84 915	43 019	41 897	39 514	24 460	15 054	13 758	8 851	4 907	31 643	9 707	21 935
60-64	73 958	34 573	39 385	17 494	11 068	6 426	5 111	3 884	1 226	51 353	19 620	31 733
65 +	124 059	54 118	69 941	1 664	1 086	578	352	120	232	122 043	52 912	69 131

T-53: Работоспособно население според економската активност, полот и возраста, рурален дел, 2012
T-53: Working age population by economic activity, gender and age - rural, 2012

Возраст Age	Вкупно население Total population		Вработени Employed persons		Невработени Unemployed persons		Неактивно население Inactive population					
	вкупно Total	мажи Men	жени Women	вкупно Total	мажи Men	жени Women	вкупно Total	мажи Men	жени Women			
Вкупно Total	714 767	364 007	350 760	266 050	176 087	89 963	121 746	80 527	41 219	326 972	107 393	219 578
15-19	74 215	38 123	36 092	5 501	3 324	2 176	5 096	3 712	1 384	63 618	31 086	32 532
20-24	74 095	38 455	35 639	20 809	13 261	7 548	21 955	13 700	8 255	31 332	11 495	19 837
25-29	69 306	35 175	34 131	29 611	18 554	11 057	21 390	13 075	8 315	18 305	3 546	14 760
30-34	64 440	33 967	30 473	36 741	23 328	13 412	14 482	8 328	6 154	13 218	2 311	10 907
35-39	69 694	34 753	34 941	34 987	22 400	12 587	16 263	10 797	5 466	18 444	1 556	16 888
40-44	68 435	34 598	33 837	36 232	24 063	12 170	12 696	8 377	4 319	19 506	2 158	17 348
45-49	65 208	34 002	31 206	35 439	24 685	10 754	10 324	7 374	2 949	19 445	1 943	17 502
50-54	57 716	31 377	26 339	30 391	21 805	8 587	8 488	6 433	2 055	18 836	3 139	15 697
55-59	49 121	24 196	24 925	21 241	14 876	6 365	7 337	5 330	2 007	20 544	3 990	16 554
60-64	40 667	20 254	20 413	9 701	6 516	3 185	3 334	3 017	316	27 633	10 721	16 912
65+	81 870	39 106	42 763	5 397	3 275	2 122	382	382	-	76 091	35 450	40 641

T-54: Невработени според причините за напуштање на последната работа, по пол, според местото на живеење-урбан, рурален дел, 2012
T-54: Unemployed persons by reasons for leaving last job or business, gender, place of residence - urban, rural, 2012

		Причини за напуштање на последната работа Reasons for leaving the last job									
вкупно Total		отпуштени поради стечај или како технолошки вишок Discharged due to bankruptcy or redundancy	крај на привремената работа End of temporary job	грижа за деца или возрасни неспособни лица Taking care of children, disabled persons	други лични или семејни причини Other personal or family reasons	болест, повреда illness, disability	школување, обука Education training	Сезонски карактер на работата Seasonal type of work	лоши услови за работа, неисплатени плати Unsatisfactory work conditions, unpaid wages	друга причина Other reasons	
	Вкупно Total	65 806	27 976	480	6 077	1 566	904	6 920	15 648	14 446	
Пол Gender	Мажи Men	43 022	18 454	-	2 186	1 297	334	4 647	10 588	8 875	
	Жени Women	22 785	9 522	480	3 891	269	570	2 272	5 060	5 571	
	Вкупно Total	43 352	16 312	204	4 512	1 009	463	4 225	10 707	8 952	
Пол Gender	Мажи Men	26 452	9 247	-	1 780	960	143	2 420	7 163	5 018	
	Жени Women	16 900	7 065	204	2 732	49	321	1 804	3 544	3 933	
	Вкупно Total	22 454	11 664	276	1 565	557	441	2 695	4 941	5 494	
Пол Gender	Мажи Men	16 569	9 206	-	406	337	191	2 227	3 424	3 856	
	Жени Women	5 885	2 458	276	1 159	220	249	468	1 517	1 638	

T-55: Лица кои не бараат работа според наведените причини, по пол, според местото на живеење-урбан, рурален дел, 2012
T-55: Persons by reasons for not looking for job, gender, place of residence - urban, rural, 2012

		Причини поради кои не бара работа Reasons for not looking for job												
		вкупно Total	очекаат да бидат повикани на претходната работа Waiting to be called back at previous job	сезонска работа Seasonal type of work	болест Illness	инвалидност Disability	грижа за деца Taking care of children	грижа за возрасно неспособно лице Taking care of disabled persons	други лични или семејни причини Other personal or family reasons	школување обука Education training	пензи- онирање Retirement	сметаат дека нема распо-ложливи работни места Discouraged persons	друга причина Other reasons	
	Вкупно Total	720 617	2 222	2 132	29 705	4 488	38 664	6 629	154 160	181 377	221 058	52 761	27 421	
Пол Gender	Мажи Men	258 147	1 127	721	14 344	1 813	371	248	6 180	89 452	109 326	23 125	11 439	
	Жени Women	462 469	1 094	1 411	15 361	2 674	38 292	6 381	147 980	91 925	111 732	29 637	15 982	
	Вкупно Total	396 261	1 224	777	16 067	2 612	16 779	2 823	54 535	101 435	153 278	30 658	16 071	
Пол Gender	Мажи Men	152 491	491	164	7 943	1 041	201	77	3 775	48 704	67 954	14 756	7 384	
	Жени Women	243 769	733	613	8 123	1 571	16 578	2 746	50 760	52 731	85 324	15 902	8 688	
							Урбан дел/Urban							
	Вкупно Total	324 356	997	1 355	13 638	1 875	21 884	3 806	99 625	79 942	67 780	22 103	11 350	
Пол Gender	Мажи Men	105 656	636	557	6 401	772	170	171	2 405	40 748	41 372	8 369	4 056	
	Жени Women	218 700	362	798	7 237	1 103	21 714	3 635	97 220	39 194	26 408	13 734	7 294	
							Рурален дел/Rural							

T-56: Работоспособно население според економската активност, школската подготовка и полот - урбан дел, 2012
T-56: Working age population by economic activity, educational attainment and gender - urban, 2012

Школска подготовка	Вкупно население Total population			Вработени Employed persons			Невработени Unemployed persons			Неактивно население Inactive population			Educational attainment
	вкупно Total	мажи Men	жени Women	вкупно Total	мажи Men	жени Women	вкупно Total	мажи Men	жени Women	вкупно Total	мажи Men	жени Women	
Вкупно	955 198	471 280	483 918	384 504	217 005	167 499	170 756	99 880	70 876	399 938	154 396	245 542	Total
Без образование	15 633	4 587	11 046	1 509	1 152	357	2 158	962	1 196	11 965	2 473	9 493	Without education
Незавршено основно образование	48 381	14 697	33 684	2 667	1 431	1 236	6 595	4 540	2 055	39 119	8 726	30 393	Incomplete primary and lower secondary education
Основно образование	207 571	88 283	119 288	33 081	20 298	12 783	32 460	20 736	11 724	142 029	47 249	94 781	Primary and lower secondary education
3 години средно образование	88 719	54 744	33 976	38 379	26 194	12 185	19 173	12 953	6 220	31 167	15 596	15 571	3 years of secondary education
4 години средно образование	389 818	207 754	182 065	180 706	104 484	76 223	78 042	47 431	30 611	131 069	55 838	75 231	4 years of secondary education
Висше образование	32 073	17 205	14 867	15 459	7 659	7 800	2 909	1 608	1 301	13 705	7 938	5 767	Higher education
Високо образование ¹⁾	173 003	84 011	88 992	112 703	55 786	56 916	29 419	11 649	17 770	30 882	16 576	14 306	University level education ¹⁾

¹⁾ Високото образование вклучува: високо образование, магистратура и докторат

¹⁾ University level education includes: university level education, Master's degree and Doctorate (Ph.D)

T-57: Работоспособно население според економската активност, школската подготовка и полот - рурален дел, 2012
T-57: Working age population by economic activity, educational attainment and gender - rural, 2012

Школска подготовка	Вкупно население Total population			Вработени Employed persons			Невработени Unemployed persons			Неактивно население Inactive population			Educational attainment
	вкупно Total	мажи Men	жени Women	вкупно Total	мажи Men	жени Women	вкупно Total	мажи Men	жени Women	вкупно Total	мажи Men	жени Women	
Вкупно	714 767	364 007	350 760	266 050	176 087	89 963	121 746	80 527	41 219	326 972	107 393	219 578	Total
Без образование	18 430	3 749	14 682	1 535	546	990	685	236	449	16 210	2 967	13 243	Without education
Незавршено основно образование	77 590	25 995	51 595	18 421	8 657	9 765	3 692	2 512	1 181	55 476	14 826	40 650	Incomplete primary and lower secondary education
Основно образование	308 270	145 979	162 290	87 498	59 235	28 263	42 121	33 386	8 735	178 651	53 359	125 292	Primary and lower secondary education
3 години средно образование	63 020	43 715	19 305	34 282	26 241	8 041	16 554	11 007	5 547	12 185	6 467	5 718	3 years of secondary education
4 години средно образование	198 087	117 641	80 446	95 590	63 764	31 826	45 643	27 937	17 706	56 853	25 940	30 913	4 years of secondary education
Висше образование	7 534	5 048	2 486	4 444	2 998	1 446	855	478	377	2 235	1 572	663	Higher education
Високо образование ¹⁾	41 836	21 879	19 956	24 279	14 646	9 633	12 195	4 971	7 224	5 362	2 262	3 099	University level education ¹⁾

¹⁾ Високото образование вклучува: високо образование, магистратура и докторат

¹⁾ University level education includes: university level education, Master's degree and Doctorate (Ph.D)

T-58: Стапки на активност на населението на возраст од 15 години и повеќе според полот и возраста, урбан дел, 2012
T-58: Activity rates of the population aged 15 years and over by gender and age, urban, 2012

Возраст Age	Работоспособно население Working age population			Стапка на активност Activity rate			Стапка на вработеност Employment rate			Стапка на невработеност Unemployment rate		
	вкупно Total	мажи Men	жени Women	вкупно Total	мажи Men	жени Women	вкупно Total	мажи Men	жени Women	вкупно Total	мажи Men	жени Women
Вкупно Total	555 260	316 884	238 376	58.1	67.2	49.3	40.3¹⁾	46.0¹⁾	34.6¹⁾	30.8	31.5	29.7
15-19	5 771	4 122	1 649	8.3	11.5	4.9	1.8	2.6	1.0	78.1	77.5	79.6
20-24	42 758	25 082	17 676	49.9	57.3	42.1	22.6	24.7	20.5	54.7	57.0	51.4
25-29	77 410	42 238	35 172	81.4	86.3	76.3	47.8	49.6	46.0	41.3	42.5	39.8
30-34	82 459	45 495	36 963	86.4	94.2	78.5	60.2	66.4	53.8	30.4	29.5	31.4
35-39	70 991	40 391	30 601	86.1	94.8	76.8	62.3	66.1	58.2	27.6	30.2	24.3
40-44	65 971	36 815	29 156	84.6	93.6	75.4	64.8	72.5	57.0	23.4	22.6	24.5
45-49	67 087	37 269	29 818	81.9	92.1	72.0	62.9	70.2	55.7	23.2	23.8	22.6
50-54	64 920	36 002	28 919	77.2	89.5	65.9	58.1	67.6	49.4	24.7	24.4	25.0
55-59	53 273	33 312	19 961	62.7	77.4	47.6	46.5	56.9	35.9	25.8	26.6	24.6
60-64	22 604	14 952	7 652	30.6	43.2	19.4	23.7	32.0	16.3	22.6	26.0	16.0
65 +	2 016	1 206	810	1.6	2.2	1.2	1.3	2.0	0.8	17.5	10.0	28.6
15-64	553 244	315 678	237 567	66.6	75.7	57.4	46.1 ²⁾	51.8 ²⁾	40.3 ²⁾	30.8	31.6	29.7

¹⁾Стапка на вработеност - учество на вработените во работоспособното население на возраст од 15 години и повеќе (според препораките на Меѓународната организација на трудот-ILO)

²⁾Employment rate - participation of the number of employed in the working age population aged 15 years and over (according to the recommendations of the International Labour Organization - ILO)

³⁾Стапка на вработеност - учество на вработените во работоспособното население на возраст од 15 до 64 години (според препораките на Европското статистичко биро - Eurostat)

⁴⁾Employment rate - participation of the number of employed in the working age population aged 15 - 64 years (according to the recommendations of the Statistical Office of the European Communities - EUROSTAT)

T-59: Стапки на активност на населението на возраст од 15 години и повеќе според полот и возраста, рурален дел, 2012
T-59: Activity rates of the population aged 15 years and over by gender and age, rural, 2012

Возраст Age	Работоспособно население Working age population			Стапка на активност Activity rate			Стапка на вработеност Employment rate			Стапка на невработеност Unemployment rate		
	вкупно Total	мажи Men	жени Women	вкупно Total	мажи Men	жени Women	вкупно Total	мажи Men	жени Women	вкупно Total	мажи Men	жени Women
Вкупно Total	377 891	251 886	126 004	54.3	70.5	37.4	37.2¹⁾	48.4¹⁾	25.6¹⁾	31.4	31.4	31.4
15-19	12 369	8 438	3 931	14.3	18.5	9.9	7.4	8.7	6.0	48.1	52.8	38.9
20-24	39 291	26 119	13 171	57.7	70.1	44.3	28.1	34.5	21.2	51.3	50.8	52.2
25-29	51 875	33 195	18 680	73.6	89.9	56.8	42.7	52.7	32.4	41.9	41.3	42.9
30-34	49 156	29 648	19 507	79.5	93.2	64.2	57.0	68.7	44.0	28.3	26.3	31.5
35-39	46 083	29 715	16 368	73.5	95.5	51.7	50.2	64.5	36.0	31.7	32.5	30.3
40-44	48 877	32 990	15 888	71.5	93.8	48.7	52.9	69.6	36.0	25.9	25.8	26.2
45-49	46 492	32 910	13 582	70.2	94.3	43.9	54.3	72.6	34.5	22.6	23.0	21.5
50-54	37 982	26 469	11 513	67.4	90.0	40.4	52.7	69.5	32.6	21.8	22.8	19.3
55-59	27 851	19 828	8 023	58.2	83.5	33.6	43.2	61.5	25.5	25.7	26.4	24.0
60-64	12 920	9 670	3 250	32.1	47.1	17.2	23.9	32.2	15.6	25.6	31.6	9.0
65 +	4 995	2 903	2 091	7.1	9.4	5.0	6.6	8.4	5.0	6.6	10.4	-
15-64	372 896	248 982	123 913	60.4	77.9	41.9	41.2 ²⁾	53.2 ²⁾	28.5 ²⁾	31.8	31.7	31.9

¹⁾ Стапка на вработеност - учество на вработените во работоспособното население на возраст од 15 години и повеќе (според препораките на Меѓународната организација на трудот-ILO)

¹⁾ Employment rate - participation of the number of employed in the working age population aged 15 years and over (according to the recommendations of the International Labour Organization - ILO)

²⁾ Стапка на вработеност - учество на вработените во работоспособното население на возраст од 15 до 64 години (според препораките на Европското статистичко биро - Eurostat)

²⁾ Employment rate - participation of the number of employed in the working age population aged 15 - 64 years (according to the recommendations of the Statistical Office of the European Communities - EUROSTAT)

Г-58: Стапки на вработеност на населението на возраст од 15 години и повеќе според полот и возраста, урбан и рурален дел, 2012
 G-58: Employment rates of the population aged 15 years and over by gender, age, urban and rural, 2012

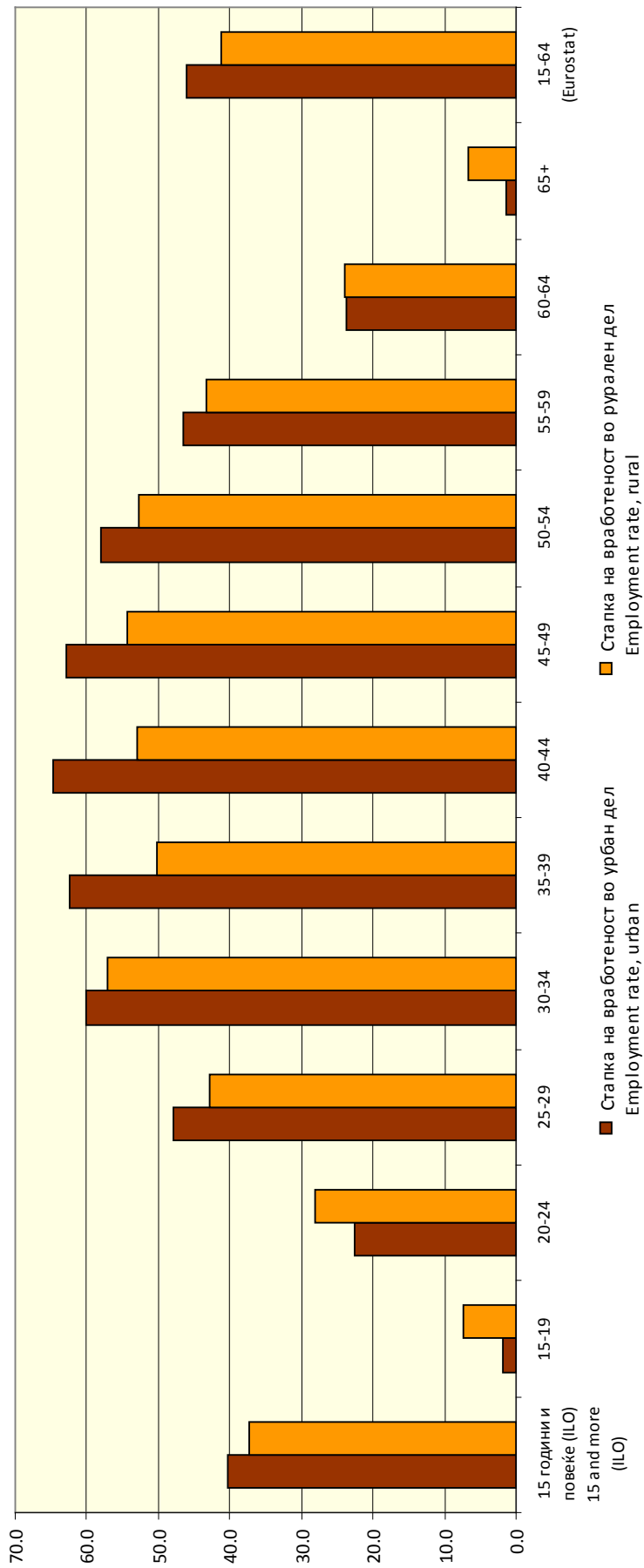

T-60: Формална и неформална вработеност, по возрасни групи и по пол, 2012
T-60: Formal and informal employment, by gender and age, 2012

	Вкупно вработени Total employment		Формално вработени Formal employment		Неформално вработени Informal employment	
	вкупно Total	мажи Men	жени Women	вкупно Total	мажи Men	жени Women
Вкупно Total	650 554	393 092	257 462	504 258	301 517	202 741
15-24	46 959	28 308	18 651	27 329	15 802	11 526
25-34	169 239	98 238	71 000	136 195	78 332	57 863
35-44	173 114	103 154	69 959	139 731	81 766	57 965
45-54	166 231	102 111	64 121	134 085	81 664	52 420
55-64	87 950	56 920	31 030	65 928	43 160	22 769
65 +	7 061	4 361	2 701	991	793	199
				146 295	91 575	54 721

T-60: Формална и неформална вработеност, по возрасни групи и по пол, 2012, структура
G-60: Formal and informal employment, by gender and age, 2012, structure

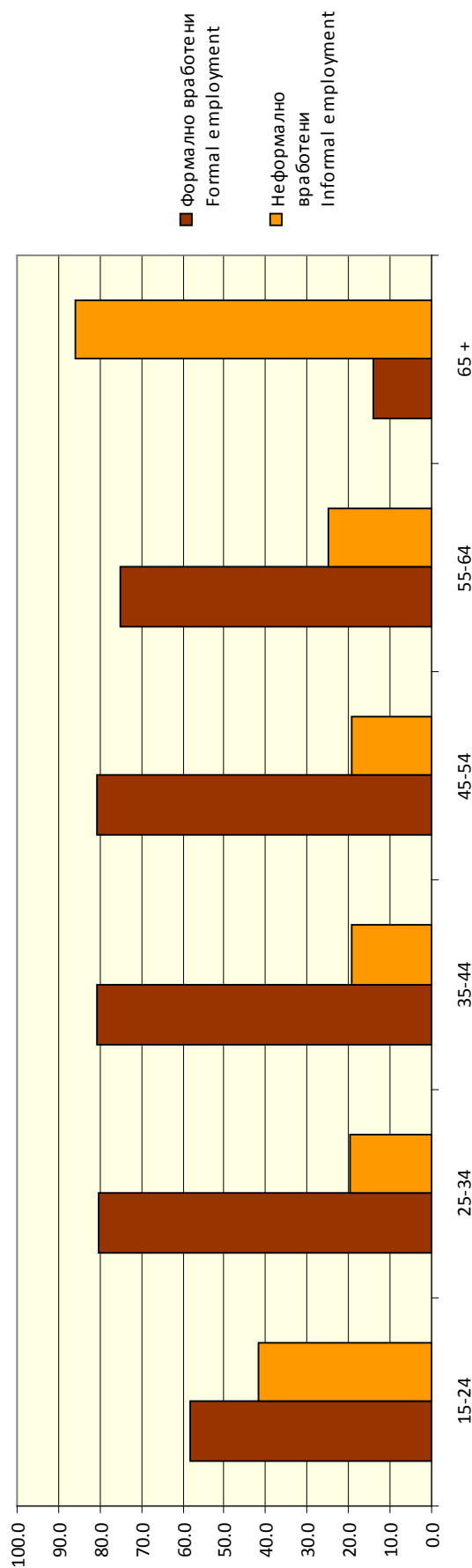

Втор дел
Доживотно учење

Part Two
Lifelong learning

Методолошки објаснувања

Вовед

Во рамките на Анкетата за работната сила, 2012 година, постои посебен блок прашања кои се однесуваат на доживотното учење во нашата земја. Основна цел е да се истакне важноста на учењето како во формалниот, така и надвор од формалниот образовен систем, како важни елементи на доживотното учење.

Во согласност со Регулативата бр. 1313/2002 на Европската унија, дефиницијата за доживотно учење ги вклучува: сите намерно и ненамерно преземени активности за учење, било како формално било како неформално учење, како појдовна основа кон целта за подобрување на знаењето и способностите на секоја индивидуа.

Целта е да се прикаже структурата на учеството на формалното и на неформалното образование (учество на курсеви, семинари, конференции и други образовни активности надвор од редовниот образовен систем), причините за неформалното образование, времето потрошено за учење. Особено е значајно да се опишат врските меѓу учеството во образованието и состојбата на пазарот на трудот.

Формалното образование е она образование кое е во согласност со законите за образование во земјата (закони за основно, средно или високо образование), институционализирано образование како редовно и вонредно образование. За да се вклучи во **регуларното (формално) образование**, образовната активност треба да води кон квалификација призната од националната власт и да биде дел од хиерархиски структурираната скала на образование и обука, т.е. дел од образовниот систем на земјата, а со завршувањето на определен степен на образование, лицето се здобива со свидетелство, диплома или друг вид на сертификат.

Неформалното образование е исто така институционализирано образование (се изведува во работнички универзитети, училишта за странски јазици за компјутери, музика, танци, тоа вклучува и учество на семинари, конференции, работилници и сл.), се изведува со помош на професионално квалификувани наставници или предавачи и образовна програма и кое придонесува за зголемување на знаењата на индивидуата, но е надвор од редовниот образовен систем.

Поле на образование (според класификацијата ISCED-97)

Заради обезбедување на меѓународна споредливост на податоците, дадени се 15 полиња на образование според Меѓународната стандардна класификација на образованието - ISCED 97.

Полето на образование е класифицирање на главните предметни задачи научени во образовната програма или на одделните курсеви. Полето на образование, всушност, се дефинира како главен предмет кој се изучува во образовните програми кои опфаќаат повеќе предмети.

Времетраење на образовната активност во број на часови

Дефиниција за вкупното време поминато во учење е бројот на вкупните часови кои индивидуата ги поминала учествувајќи на семинари, курсеви, конференции, предавања, советувања, инструктажи, часови од приватен професор итн. Во вкупниот број на часови може да се вклучат само часовите поминати во образовна активност, што значи дека времето поминато во патување-превоз и пишувањето домашна задача за соодветните образовни активности, не треба да биде вклучено.

Цел на образовните активности

Причини поврзани со работата - образовни активности кои се поврзани со тековната или идната работа, заради зголемување на заработувачката, за подобрување на работните способности или способностите на индивидуата за напредување.

Лични/приватни причини - образовните активности преземени од лични причини се однесуваат на развивање на лични способности потребни за семејството, заедницата, за социјални или за рекреативни цели.

Програма за вработување на невработени лица на Агенцијата за вработување - обуки и курсеви за невработени лица, организирани од Агенцијата за вработување.

Methodological explanations

Introduction

The Labour Force Survey 2012 includes a separate set of questions referring to the lifelong learning in our country. The principal goal is to emphasize the importance of learning, both in the formal and outside of the formal educational system, being important elements of lifelong learning (LLL).

In accordance with the European Union Regulation No.1313/2002, the definition of LLL encompasses all the purposeful and unpurposeful learning activities, whether as formal or non-formal learning, undertaken on an ongoing basis with the aim of improving the knowledge and the skills of each individual.

The purpose of the LLL is to describe the structure of participation in the formal and the non-formal education (participating in courses, seminars, conferences and other educational activities outside the regular educational system), the reasons for non-formal education, time spent in learning, etc. It is particularly important to describe the relations between participation in education and the labour market situation.

Formal (regular) education is the education that is in accordance with the laws on education in our country (Law on Primary, Secondary and University Education), institutionalised education as regular and part-time education. To be included in the regular (formal) education, the educational activity should lead towards a qualification recognised by the national authorities and be part of the hierarchically structured scale of education and training, i.e. to be part of the educational system of the country, and by finishing a certain level of education, the person obtains a degree, diploma or other kind of certificate.

The non-formal education is also institutionalised education (in workers' universities, foreign language schools, computers, music, dances, participation in seminars, conferences, workshops, etc.) carried out by professionally qualified teachers or instructors and educational programme and which contributes to increasing the knowledge and skills of each individual, but is outside the formal educational system's competences.

Field of education (according to ISCED-97 - classification)

For ensuring international comparability of data, there are 15 fields of education, according to the International Standard Classification of Education - ISCED 97.

The field of education is a classification of main subjects taught in the educational programme or in separate courses. The field of education is actually defined as the main subject in the educational programmes which contain a number of subjects.

Duration of educational activity in hours

The total time spent in learning by the individual is defined as the total number of hours that the individual has spent on participating in seminars, conferences, classes, lectures, tutorials, etc. or receiving instruction or advice.

Only the hours spent in educational activity can be included in the total number of hours, which means that travelling time and time for doing homework for related educational activities should be excluded.

Purpose of educational activities

Job-related reasons - educational activities which are related to the current or the future job, in order to increase the earnings and to improve the working skills or the skills of the individual that are necessary for advancement.

Personal/private reasons - educational activities undertaken for personal reasons refer to the development of personal skills needed for the family, community, for social or recreational purposes.

Programme of the Employment Agency for employing unemployed persons - trainings and courses of the Employment Agency.

T-61: Работоспособно население според учеството во формалното (редовно) образование и во образовни активности надвор од редовниот образовен систем, 2012
G-61: Working age population attending formal (regular) education and other learning activities outside regular education, 2012

	Формално (редовно) образование Formal (regular) education				Образование надвор од редовниот образовен систем Learning activities outside the regular education system					
	вкупно Total	мажи Men	жени Women	вкупно Total	мажи Men	жени Women	вкупно Total	мажи Men	жени Women	
Вкупно	1 669 965	835 287	834 678	1 669 965	835 287	834 678	1 669 965	835 287	834 678	Total
Посетуваат	226 044	111 464	114 580	21 731	10 392	11 339	21 731	10 392	11 339	Attending
Не посетуваат	1 443 921	723 823	720 099	1 648 233	824 894	823 339	1 648 233	824 894	823 339	Not attending

T-62: Работоспособно население според участието во формалното (редовно) образование и во образовни активности надвор од редовниот образовен систем, според економската активност, 2012

T-62: Working age population attending formal (regular) education and other learning activities outside regular education and by economic activity, 2012

	Работоспособно население Working age population			Вработени Employed			Невработени Unemployed			Неактивно население Inactive population		
	вкупно Total	мажи Men	жени Women	вкупно Total	мажи Men	жени Women	вкупно Total	мажи Men	жени Women	вкупно Total	мажи Men	жени Women
		1 669 965	835 287		834 678	650 554		393 092	257 462		292 502	180 406
Формално (редовно) образование	226 044	111 464	114 580	25 884	12 880	(13004)	10 223	5 565	4 658	189 937	93 019	96 918
Образование надвор од редовниот образовен систем	21 731	10 392	11 339	11 591	5 880	5 711	2 670	1 017	1 653	7 471	3 495	3 975
Working age population	1 669 965	835 287	834 678	650 554	393 092	257 462	292 502	180 406	112 096	726 910	261 789	465 121
Formal (regular) education												
Learning activities outside the regular education system												

T-62: Работоспособно население според участието во формалното (редовно) образование и во образовни активности надвор од редовниот образовен систем и според економската активност, 2012, структура

T-62: Working age population attending formal (regular) education and other learning activities outside regular education and by economic activity, 2012, structure

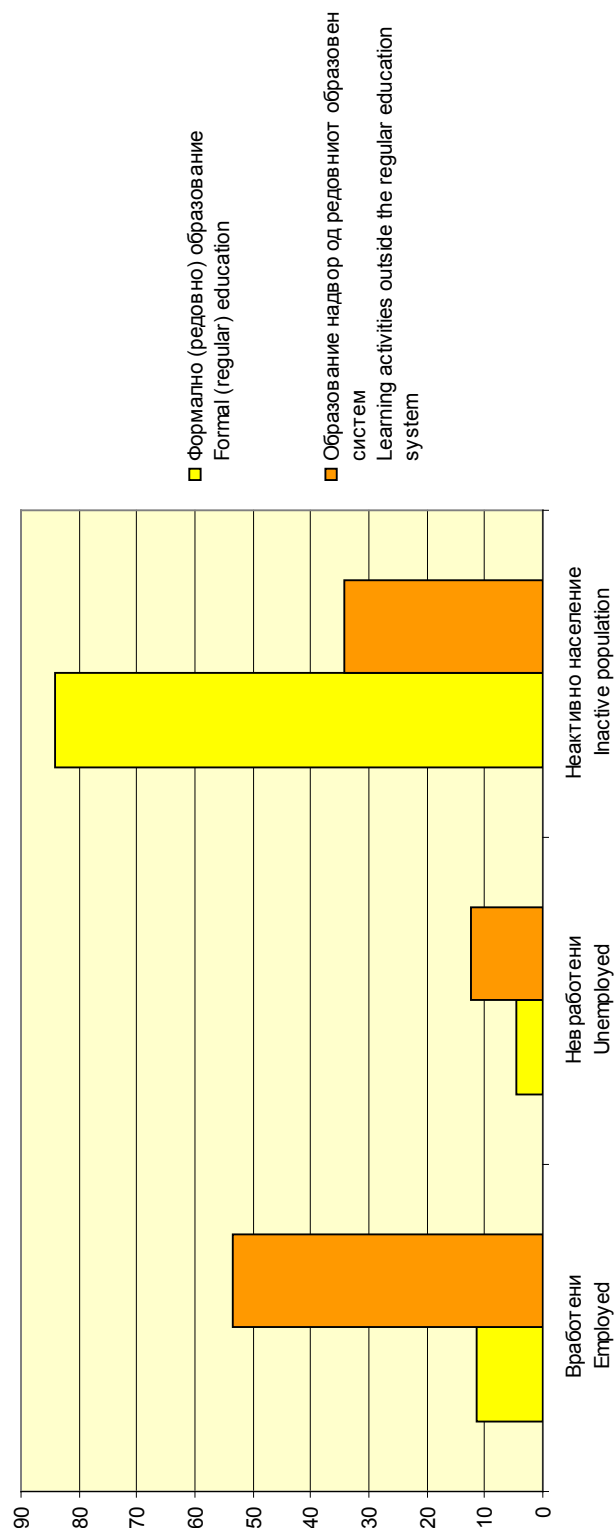

T-63: Работоспособно население кое посетува редовно образование, според економската активност, 2012
T-63: Working age population participating in regular education, by economic activity, 2012

	Работоспособно население кое посетува редовно образование Working age population participating in regular education			Вработени Employed			Невработени Unemployed			Неактивно население Inactive population			Total
	вкупно Total	мажи Men	жени Women	вкупно Total	мажи Men	жени Women	вкупно Total	мажи Men	жени Women	вкупно Total	мажи Men	жени Women	
Вкупно	226 044	111 464	114 580	(25 884)	12 880	(13 004)	(10 223)	5 565	(4 658)	189 937	93 019	96 918	Total
Од I до IV одделение	(880)	403	477	:	-	:	:	-	:	802	403	399	Grades I - IV, elementary school
Од V до VIII одделение	1683	623	1060	-	-	-	-	-	-	1683	623	1060	Grades V-VIII, elementary school
Средно образование	103 227	53 493	49 734	2991	1694	1296	1113	792	321	99 124	51 007	48 116	Secondary education
Више образование	2852	1327	1524	807	376	431	123	38	86	1921	913	1008	Higher education
Високо образование	99 232	47 212	52 020	12 803	6 109	6 694	6 198	3 428	2 770	80 231	37 676	42 555	University level education
Магистратура и докторат	18 170	8 405	9 765	9 261	4 700	4 561	2 733	1 308	1 425	6 177	2 397	3 780	Master's degree and Doctorate

T-63: Работоспособно население кое посетува редовно образование, според степенот на образование и пол, 2012, структура
G-63: Working age population participating in regular education, by level of education and gender, 2012, structure

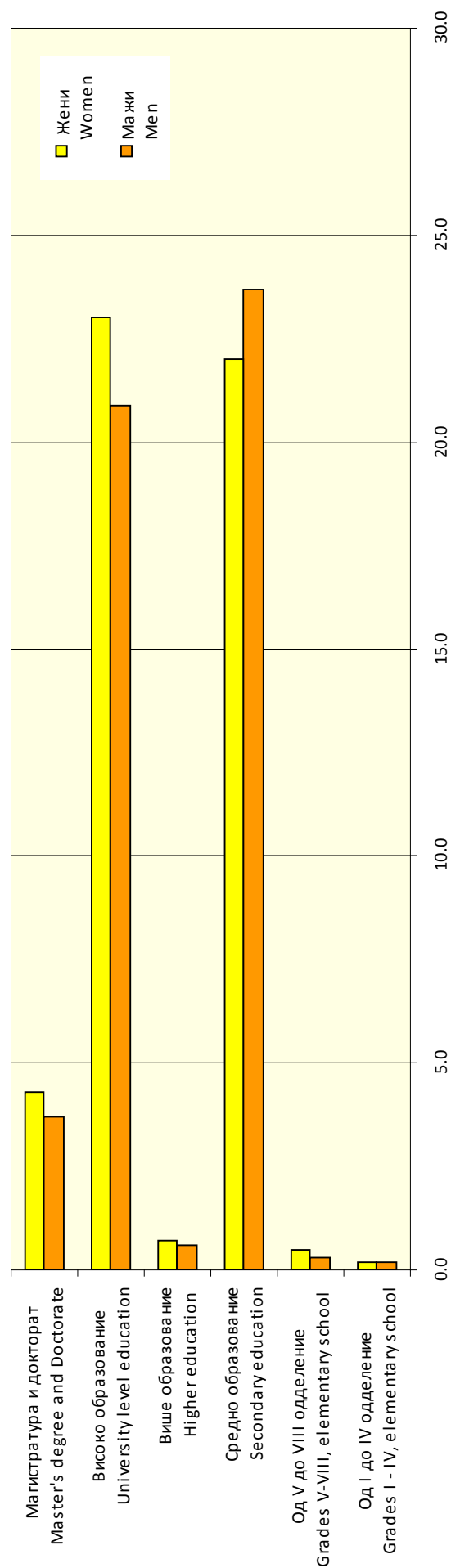

T-64: Работоспособно население кое посетува редовно образование според возраста, 2012
T-64: Working age population participating in regular education by age, 2012

	Вкупно Total		Од I до IV одделение Grades I - IV, elementary school		Од V до VIII одделение Grades V - VIII, elementary school		Средно образование Secondary education		Више образование Higher education		Високо образование University level education		Магистратура и докторат Master's degree and Doctorate	
	вкупно Total	жени Women	вкупно Total	жени Women	вкупно Total	жени Women	вкупно Total	жени Women	вкупно Total	жени Women	вкупно Total	жени Women	вкупно Total	жени Women
Вкупно Total	226 044	114 580	880	477	1 683	1 060	103 227	49 734	2 852	1 524	99 232	52 020	18 170	9 765
15-19	121 748	60 904	153	49	1 415	843	100 087	48 473	499	289	19 594	11 251	-	-
20-24	67 232	36 041	160	-	-	-	1 531	357	1 369	684	59 238	31 713	4 935	3 287
25-29	20 885	8 835	56	56	-	-	452	275	321	218	13 574	5 126	6 482	3 161
30-34	8 435	4 508	-	-	121	121	327	197	265	126	4 127	2 491	3 595	1 573
35-39	3 483	1 535	76	-	-	-	169	120	63	-	1 786	1 010	1 373	390
40-44	1 971	1 342	-	-	-	-	130	34	311	183	512	169	997	934
45-49	1 178	736	121	121	-	-	311	121	-	-	192	145	529	325
50-54	396	141	-	-	27	27	-	-	-	-	93	-	259	96
55-59	121	76	-	-	30	30	76	31	-	-	-	-	-	-
60-64	154	139	-	-	38	23	-	-	-	-	116	116	-	-
65+	440	321	259	196	37	-	145	125	-	-	-	-	-	-

T-65: Работоспособно население според полето на образованието кое го посетува во редовното образование, 2012
T-65: Working age population participating in regular education, by field of education, 2012

	Вкупно Total	Жени Women	
		Мажи Men	Жени Women
Вкупно	226 044	111 464	114 580
Општи програми	50 236	24 879	25 357
Обука за наставници и наука за образованието	6 034	1 666	4 368
Хуманистички науки, јазици и уметности	10 994	4 193	6 801
Странски јазици	4 225	1 735	2 490
Општествени науки, бизнис и право	64 083	28 464	35 619
Наука, математика и информатика	2 839	1 627	1 212
Науки за животот (вклучувајќи биологија и наука за животната средина)	2 586	1 110	1 476
Физички науки (вклучувајќи физика, хемија и наука за земјината топка)	4 571	1 788	2 783
Математика и статистика	981	379	603
Информатика	5 491	4 482	1 008
Употреба на компјутери	761	681	79
Инженеринг, производство и градежништво	24 887	17 420	7 467
Земјоделство и ветерина	7 396	4 276	3 121
Здравство и социјала	23 695	7 642	16 053
Услуги	14 048	9 490	4 558
Непознато	3 217	1 633	1 584
			Total
			General programmes
			Teacher training and education science
			Humanities, languages and arts
			Foreign languages
			Social sciences, business and law
			Science, mathematics and computing
			Life sciences (including biology and environmental science)
			Physical sciences (including physics, chemistry and earth science)
			Mathematics and statistics
			Computer science
			Computer use
			Engineering, manufacturing and construction
			Agriculture and veterinary science
			Health and welfare
			Services
			Unknown

T-68: Работоспособно население кое учествува во образовни активности надвор од редовниот образовен систем, според времето на посетување на образовните активности, 2012
T-68: Working age population attending learning activities outside regular education, by time of attending the learning activities, 2012

	Вкупно Total	Само за време на работните часови Only during working hours	Најголем дел за време на работните часови Mostly during working hours	Најголем дел надвор од работните часови Mostly outside working hours	Само надвор од работните часови Only outside working hours	Не работи додека се образува No job during learning	Total Men Women
		hours	working hours	working hours	working hours	working hours	
Вкупно	21 731	3 559	1 428	1 692	5 382	9 670	Total
Мажи	10 392	2 165	755	793	2 277	4 402	Men
Жени	11 339	1 394	673	900	3 105	5 268	Women

T-69: Работоспособно население според времетраењето на образовните активности надвор од редовниот образовен систем и според економската активност, 2012
T-69: Working age population attending learning activities outside regular education, by duration and by economic activity, 2012

Број на часови Number of taught hours	Вкупно Total			Вработени Employed			Невработени Unemployed			Неактивно население Inactive		
	вкупно Total	мажи Men	жени Women	вкупно Total	мажи Men	жени Women	вкупно Total	мажи Men	жени Women	вкупно Total	мажи Men	жени Women
Вкупно	21 731	10 392	11 339	11 591	5 880	5 711	2 670	1 017	1 653	7 471	3 495	3 975
Total	9 171	4 006	5 166	5 597	2 489	3 107	778	457	320	2 797	1 059	1 738
1-10	9 143	4 757	4 386	4 686	2 789	1 898	827	148	678	3 630	1 820	1 810
11-25	2 067	1 022	1 045	849	383	466	(528)	:	:	690	428	262
26-50	(489)	:	:	:	:	:	:	:	:	:	:	:
51 - 100	(569)	:	:	:	:	:	:	:	:	:	:	:
101 - 200	:	:	:	:	:	:	:	:	:	:	:	:
201- 400	:	:	:	:	:	:	:	:	:	:	:	:
401+	:	:	:	:	:	:	:	:	:	:	:	:

T-70: Работоспособно население според учеството во образовни активности надвор од редовниот образовен систем и според возраста, 2012
T-70: Working age population attending learning activities outside regular education by age, 2012

	Вкупно Total			Учество во образовни активности ¹⁾ Participation in taught activities ¹⁾			Не посетува никаква образовна активност Not attending any taught activities		
	вкупно Total	мажи Men	жени Women	вкупно Total	мажи Men	жени Women	вкупно Total	мажи Men	жени Women
Вкупно Total	1 669 965	835 287	834 678	21 731	10 392	11 339	1 648 233	824 894	823 339
15-19	143 798	73 975	69 823	5 714	2 823	2 892	138 084	71 152	66 932
20-24	159 862	82 218	77 644	3 177	1 394	1 784	156 685	80 825	75 860
25-29	164 358	84 143	80 215	3 795	1 451	2 344	160 563	82 692	77 871
30-34	159 832	82 274	77 558	1 694	795	899	158 139	81 480	76 659
35-39	152 155	77 371	74 784	1 903	879	1 024	150 252	76 493	73 760
40-44	146 418	73 931	72 487	1 467	1 015	452	144 951	72 916	72 035
45-49	147 117	74 484	72 632	1 364	730	635	145 752	73 755	71 997
50-54	141 835	71 624	70 211	1 291	624	667	140 544	71 000	69 544
55-59	134 036	67 214	66 822	549	166	384	133 487	67 049	66 438
60-64	114 625	54 827	59 798	578	383	195	114 047	54 444	59 603
65 +	205 929	93 224	112 704	199	134	65	205 730	93 090	112 639

¹⁾Образовна активност - учество на курсеви, семинари, конференции и други образовни активности, надвор од редовниот образовен систем

¹⁾Taught activity - participation in courses, seminars, conferences and other educational activities outside regular education

T-71: Работоспособно население кое учествува во образовни активности надвор од редовниот образовен систем, според причините за учество, 2012
T-71: Working age population attending learning activities outside regular education, by main reasons, 2012

	Вкупно Total	Причини во врска со работата Job-related reasons	Лични/приватни причини Personal reasons		Програма за вработување на невработени лица на Агенцијата за вработување Programme for employment of the Employment Agency	194 Total
			9 468	12 070		
Вкупно	21 731	9 468	12 070	194	Total	
Мажи	10 392	4 947	5 446	-	Men	
Жени	11 339	4 521	6 624	194	Women	

T-72: Работоспособно население кое учествува во образовни активности надвор од редовниот образовен систем, според економската активност и причините за учество, 2012
T-72: Working age population attending learning activities outside regular education, by economic activity and main reasons, 2012

	Вкупно население Total population			Вработени Employed			Невработени Unemployed			Неактивно население Inactive population		
	вкупно Total	мажи Men	жени Women	вкупно Total	мажи Men	жени Women	вкупно Total	мажи Men	жени Women	вкупно Total	мажи Men	жени Women
Вкупно	21 731	10 392	11 339	11 591	5 880	5 711	2 670	1 017	1 653	7 471	3 495	3 975
Причини во врска со работата	9 468	4 947	4 521	8 785	4 593	4 192	503	225	279	180	129	50
Лични/приватни причини	12 070	5 446	6 624	2 779	1 287	1 491	2 088	792	1 295	7 203	3 366	3 837
Програма за вработување на невработени лица на Агенцијата за вработување	194	-	194	27	-	27	79	-	79	88	-	88
												Job-related reasons
												Personal reasons
												Programme for employment of the Employment Agency

Трет дел
Анкета за работната сила,
2008 - 2012

Part Three
Labour Force Survey,
2008 - 2012

T-74: Работоспособно население според економската активност и возраста
T-74: Working age population by economic activity and age

Возраст Age	Вкупно население Total population					Вработени Employed persons					Невработени Unemployed persons					Неактивно население Inactive population				
	2008	2009	2010	2011	2012	2008	2009	2010	2011	2012	2008	2009	2010	2011	2012	2008	2009	2010	2011	2012
	Вкупно Total	1 633 341	1 638 869	1 648 522	1 656 215	1 669 965	609 015	629 901	637 855	645 085	650 554	310 409	298 873	300 439	294 963	292 502	713 917	710 094	710 228	716 166
15-19	159 341	157 418	155 100	152 468	143 798	11 159	9 558	8 383	8 386	6 762	14 695	12 724	12 209	11 883	9 605	133 487	135 136	134 508	132 198	127 430
20-24	165 016	165 044	164 154	162 405	159 862	39 669	41 181	40 937	36 838	40 196	50 967	49 532	44 903	43 988	45 325	74 380	74 331	78 314	81 579	74 341
25-29	161 595	162 529	164 194	164 577	164 358	74 376	78 439	78 724	77 103	75 079	50 244	47 520	51 268	52 756	53 332	36 975	36 570	34 202	34 718	35 947
30-34	153 292	154 028	155 002	156 817	159 832	79 623	82 906	87 635	91 814	94 160	42 845	40 949	40 056	39 444	39 521	30 824	30 172	27 311	25 558	26 151
35-39	147 740	147 759	147 933	149 214	152 155	84 615	86 186	85 817	89 758	86 358	35 527	32 473	34 891	31 732	35 883	27 597	29 101	27 225	27 724	29 914
40-44	149 407	149 476	149 095	147 581	146 418	87 888	87 058	86 697	86 111	86 756	32 020	32 832	33 164	30 318	28 144	29 500	29 585	29 235	31 152	31 519
45-49	144 646	144 847	145 436	145 591	147 117	84 678	85 968	85 746	86 948	86 935	29 064	28 846	28 566	26 904	25 915	30 904	30 033	31 124	31 738	34 267
50-54	139 376	139 917	141 006	141 723	141 835	71 963	76 321	78 910	79 053	79 297	27 300	26 168	25 101	24 937	24 503	40 113	37 428	36 996	37 733	38 035
55-59	123 265	124 270	126 661	129 454	134 036	48 657	54 091	54 591	58 559	60 755	19 144	18 694	20 170	21 951	21 095	55 464	51 485	51 899	48 945	52 186
60-64	91 123	94 195	99 375	104 903	114 625	19 256	21 419	22 714	24 306	27 194	7 913	8 189	9 592	10 599	8 444	63 954	64 586	67 069	69 998	78 986
65+	198 540	199 388	200 565	201 483	205 929	7 132	6 774	7 701	6 209	7 061	690	946	519	451	734	190 718	191 668	192 345	194 824	198 133
15-24	324 357	322 462	319 254	314 873	303 660	50 828	50 739	49 320	45 225	46 958	65 662	62 256	57 112	55 871	54 930	207 867	209 467	212 822	213 777	201 771
25-54	896 056	898 555	902 667	905 502	911 715	483 143	496 878	503 529	510 787	508 585	217 000	208 789	213 046	206 092	207 298	195 913	192 888	186 092	188 623	195 833
55-64	214 388	218 464	226 036	234 357	248 661	67 913	75 510	77 305	82 865	87 949	27 057	26 883	29 762	32 549	29 539	119 418	116 071	118 969	118 942	131 172

**T-75: Вработени според секторите на дејност¹⁾ и видот на сопственоста на деловните субјекти
T-75: Employed by sectors of activities¹⁾ and by type of ownership of the business entities**

	Вкупно Total		Приватна сопственост Private ownership				Друга сопственост ²⁾ Other ownership ²⁾			
	2010	2011	2012	2010	2011	2012	2010	2011	2012	
	Вкупно	637 855	645 085	650 554	470 018	483 579	488 206	167 837	161 507	162 348
Земјоделство, лов и шумарство и рибарство	120 597	120 893	112 623	117 216	118 508	109 197	3 381	2 386	3 426	
Рударство и вадење на камен	4 964	5 316	5 636	4 066	4 370	4 354	898	946	1 283	
Преработувачка индустрија	122 355	125 206	126 892	112 756	120 450	122 996	9 599	4 756	3 896	
Снабдување со електрична енергија, гас, пареа и климатизација	10 689	10 366	10 614	3 650	3 671	3 799	7 039	6 695	6 814	
Снабдување со вода; отстранување на отпадни води, управување со отпад и дејности за санација на околината	9 571	12 704	10 146	824	1 372	649	8 748	11 333	9 497	
Градежништво	41 060	39 961	41 024	36 803	35 714	37 451	4 258	4 247	3 573	
Трговија на големо и трговија на мало; поправка на моторни возила и мотоцикли	94 084	90 891	92 822	92 851	89 855	92 279	1 232	1 037	543	
Транспорт и складирање	31 336	30 388	30 411	23 315	22 308	23 881	8 021	8 080	6 530	
Објекти за сместување и сервисни дејности со храна	22 246	23 574	23 507	21 452	22 457	22 761	794	1 118	746	
Информации и комуникации	10 578	9 598	11 231	8 213	7 532	9 087	2 365	2 067	2 143	
Финансиски дејности и дејности за осигурување	8 907	10 588	9 110	7 374	8 925	7 941	1 533	1 663	1 169	
Дејности во врска со недвижен имот	440	547	813	170	282	355	270	265	459	
Стручни, научни и технички дејности	13 306	15 248	16 486	10 548	13 626	14 902	2 758	1 623	1 584	
Административни и помошни услужни дејности	9 275	6 914	10 408	5 324	4 487	8 005	3 951	2 426	2 403	
Јавна управа и одбрана; задолжително социјално осигурување	44 558	43 884	43 915	-	-	-	44 558	43 884	43 915	
Образование	39 085	40 333	42 514	3 287	3 317	2 381	35 798	37 015	40 132	
Дејности на здравствена и социјална заштита	34 171	35 230	36 091	8 830	11 847	10 775	25 342	23 383	25 316	
Уметност, забава и рекреација	8 395	10 309	10 066	5 121	6 271	5 660	3 274	4 038	4 406	
Други услужни дејности	10 173	10 701	13 821	6 809	7 077	10 244	3 364	3 624	3 577	
Дејности на домаќинствата како работодавачи; дејности на домаќинствата кои произведуваат разновидна стока и вршат различни услуги за сопствени потреби	1 408	1 511	1 344	1 408	1 511	1 344	-	-	-	
Дејности на екстериторијални организации и тела	656	920	1 080	-	-	145	656	920	935	

¹⁾ За секторите на дејност е применета Националната класификација на дејности НКД рев.2, усогласена со NACE rev.2

¹⁾ For sectors of activity, the National Classification of Activities NKD Rev.2, harmonized with NACE Rev.2, is applied

²⁾ Друга (општествена, мешовита, задружна, државна, недефинирана)

²⁾ Other (social, mixed, collective, state, undefined)

T-76: Вработени според полот и економскиот статус
T-76: Employed by gender and economic status

	2008				2009				2010				2011				2012							
	вкупно		мажи		жени		вкупно		мажи		жени		вкупно		мажи		жени		вкупно		мажи		жени	
	Total	Men	Women	Total	Men	Women	Total	Men	Women	Total	Men	Women	Total	Men	Women	Total	Men	Women	Total	Men	Women	Total	Men	Women
Вкупно	609 015	373 483	235 532	629 901	389 332	240 569	637 855	391 923	245 932	645 085	388 963	256 122	650 554	393 092	257 462	650 554	393 092	257 462	650 554	393 092	257 462	650 554	393 092	257 462
Вработен	437 475	261 113	176 362	453 031	269 092	183 939	456 037	271 168	184 869	463 075	269 116	193 959	475 909	278 983	196 926	475 909	278 983	196 926	475 909	278 983	196 926	475 909	278 983	196 926
Работодавец	30 084	22 879	7 205	32 469	25 193	7 275	34 395	25 939	8 456	36 754	27 633	9 121	31 147	22 975	8 171	31 147	22 975	8 171	31 147	22 975	8 171	31 147	22 975	8 171
Вработен за сопствена сметка	78 824	65 847	12 977	80 053	69 100	10 953	83 312	71 202	12 110	83 551	68 563	14 988	88 162	71 556	16 607	88 162	71 556	16 607	88 162	71 556	16 607	88 162	71 556	16 607
Неплатен семеен работник	62 632	23 645	38 988	64 349	25 946	38 403	64 111	23 614	40 498	61 705	23 651	38 054	55 336	19 578	35 758	55 336	19 578	35 758	55 336	19 578	35 758	55 336	19 578	35 758

T-77: Невработени според должината на невработеноста
T-77: Unemployed persons by duration of unemployment

Должина на невработеност	Вкупно					Структура					Duration of unemployment													
	вкупно		2010		2011		2012		2009		2010		2011		2012		2009		2010		2011		2012	
	Total	Men	Women	Total	Men	Women	Total	Men	Women	Total	Men	Women	Total	Men	Women	Total	Men	Women	Total	Men	Women	Total	Men	Women
Вкупно	310 409	298 873	300 439	294 963	292 502	292 502	310 409	298 873	300 439	294 963	292 502	292 502	310 409	298 873	300 439	294 963	292 502	292 502	310 409	298 873	300 439	294 963	292 502	292 502
До 1 месец	10 842	10 004	9 968	11 088	10 831	10 831	10 842	10 004	9 968	11 088	10 831	10 831	10 842	10 004	9 968	11 088	10 831	10 831	10 842	10 004	9 968	11 088	10 831	10 831
2- 5 месеци	19 722	23 806	20 935	21 656	22 413	22 413	19 722	23 806	20 935	21 656	22 413	22 413	19 722	23 806	20 935	21 656	22 413	22 413	19 722	23 806	20 935	21 656	22 413	22 413
6-11 месеци	16 290	20 431	19 238	18 560	19 031	19 031	16 290	20 431	19 238	18 560	19 031	19 031	16 290	20 431	19 238	18 560	19 031	19 031	16 290	20 431	19 238	18 560	19 031	19 031
12-17 месеци	16 470	17 714	19 614	17 798	18 634	18 634	16 470	17 714	19 614	17 798	18 634	18 634	16 470	17 714	19 614	17 798	18 634	18 634	16 470	17 714	19 614	17 798	18 634	18 634
18-23 месеци	12 991	12 227	15 465	15 140	14 032	14 032	12 991	12 227	15 465	15 140	14 032	14 032	12 991	12 227	15 465	15 140	14 032	14 032	12 991	12 227	15 465	15 140	14 032	14 032
До 2 години	2 562	2 000	2 632	2 730	2 126	2 126	2 562	2 000	2 632	2 730	2 126	2 126	2 562	2 000	2 632	2 730	2 126	2 126	2 562	2 000	2 632	2 730	2 126	2 126
До 3 години	23 132	21 922	22 841	24 504	27 235	27 235	23 132	21 922	22 841	24 504	27 235	27 235	23 132	21 922	22 841	24 504	27 235	27 235	23 132	21 922	22 841	24 504	27 235	27 235
4 и повеќе години	208 401	190 768	189 747	183 486	178 201	178 201	208 401	190 768	189 747	183 486	178 201	178 201	208 401	190 768	189 747	183 486	178 201	178 201	208 401	190 768	189 747	183 486	178 201	178 201

T-78: Долгорочна невработеност¹⁾, по пол
T-78: Long-term unemployment¹⁾, by gender

	% на долгорочна невработеност ²⁾ % of long-term unemployment ²⁾				Стапка на долгорочна невработеност ³⁾ Long-term unemployment rate ³⁾					
	2008	2009	2010	2011	2012	2008	2009	2010	2011	2012
Вкупно	84.9	81.9	83.3	82.6	82.1	28.7	26.3	26.7	25.9	25.5
Мажи	86.0	82.5	83.7	83.6	83.0	28.8	26.2	26.7	26.6	26.1
Жени	83.3	80.8	82.7	81.0	80.7	28.5	26.5	26.7	24.9	24.5

¹⁾ Долгорочна невработеност - невработени лица подолго од 1 година

²⁾ % на долгорочна невработеност - учество на невработените лица подолго од 1 год. во вкупниот број на невработени лица

³⁾ Стапка на долгорочна невработеност - учество на невработените лица подолго од 1 год. во вкупната работна сила

¹⁾ Long-term unemployment - unemployed persons for one year or more

²⁾ % of long-term unemployment - share of unemployed persons for one year or more in the total number of unemployed persons

³⁾ Long-term unemployment rate - share of unemployed persons for one year or more in the total labour force

T-79: Стапки на активност на населението по възрастни групи и по пол
T-79: Activity rates of the population by age groups and gender

Възраст Age	Стапка на активност Activity rate					Стапка на вработеност Employment rate					Стапка на невработеност Unemployment rate					
	2008	2009	2010	2011	2012	2008	2009	2010	2011	2012	2008	2009	2010	2011	2012	
Вкупно / Total	56.3	56.7	56.9	56.8	56.5	37.3	38.4	38.7	38.9	39.0	33.8	32.2	32.0	31.4	31.0	
15-24	35.9	35	33.3	32.1	33.6	15.7	15.7	15.4	14.4	15.5	56.4	55.1	53.7	55.3	53.9	
25-49	79.4	79.5	80.4	80.2	79.5	54.3	55.4	55.7	56.5	55.8	31.6	30.3	30.7	29.6	29.9	
50-64	54.9	57.2	57.5	58.3	56.7	39.5	42.4	42.6	43.1	42.8	28	25.9	26	26.2	24.4	
65+	3.9	3.9	4.1	3.3	3.8	3.6	3.4	3.8	3.1	3.4	8.8	12.3	6.3	6.8	9.4	
15-64	63.5	64.0	64.2	64.2	63.9	41.9	43.3	43.5	43.9	44.0	34.0	32.3	32.2	31.6	31.2	
						Мажки/Men										
Вкупно / Total	68.8	69.6	69.8	68.8	68.7	45.7	47.5	47.5	47.0	47.1	33.5	31.8	31.9	31.8	31.5	
15-24	43.3	43.4	42.2	39.9	40.5	19.2	20.6	19.5	17.7	18.1	55.7	52.7	53.9	55.5	55.2	
25-49	92.9	93.4	93.9	92.7	92.6	64.2	65.6	65.7	65.3	64.9	30.9	29.7	30.1	29.6	29.9	
50-64	72.3	75	75.1	75.6	73.4	51.2	54.9	55.2	55.1	54.7	29.2	26.9	26.5	27.1	25.5	
65+	5.9	5.5	6.0	4.4	5.2	5.3	5.0	5.5	4.0	4.7	9.6	9.9	8.3	9.2	10.3	
15-64	76.6	77.6	77.7	76.8	76.6	50.7	52.8	52.8	52.3	52.4	33.7	32	32.1	31.9	31.6	
						Жени/Women										
Вкупно / Total	43.8	43.7	44.0	44.7	44.3	28.8	29.4	29.8	30.9	30.8	34.2	32.8	32.2	30.8	30.3	
15-24	28.1	26.2	24	23.9	26.2	12	10.6	11.2	10.8	12.6	57.4	59.4	53.3	54.8	51.8	
25-49	65.4	65	66.4	67.3	65.9	44.1	44.8	45.5	47.4	46.3	32.6	31.1	31.5	29.5	29.8	
50-64	38	39.8	40.3	41.5	40.2	28.2	30.2	30.2	31.3	31.1	25.7	24.1	25.1	24.6	22.4	
65+	2.3	2.5	2.5	2.4	2.6	2.1	2.1	2.5	2.3	2.4	7.1	16.6	2.3	3.0	7.9	
15-64	50.2	50.0	50.4	51.2	50.8	32.9	33.5	34.0	35.3	35.3	34.3	32.9	32.5	31.0	30.5	

Г-79: Стапки на активност на населението 2008-2012
 G-79: Activity rates of the population 2008-2012

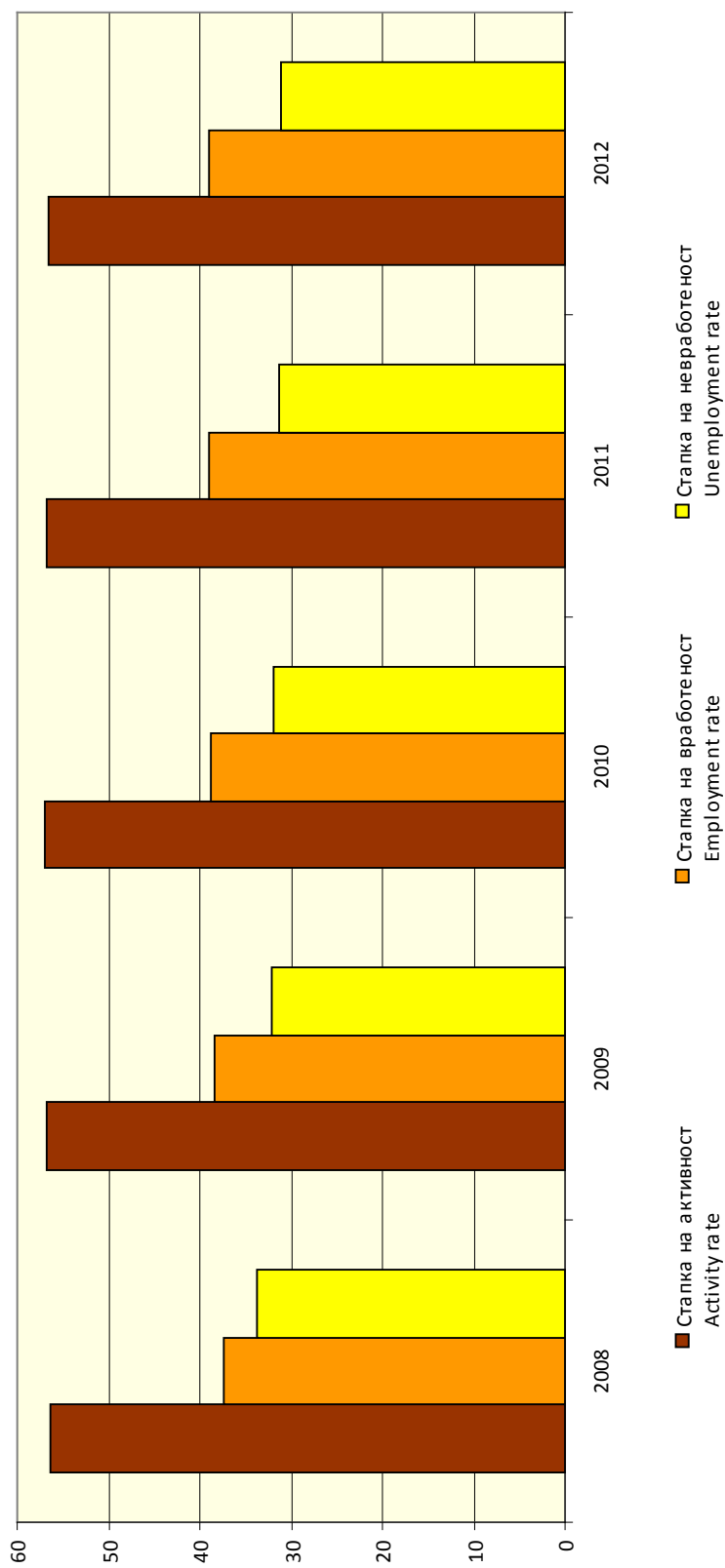

T-80: Стапки на активност¹⁾ на населението на возраст од 15 години и повеќе според полот и возраста
T-80: Activity rate¹⁾ of the population aged 15 years and over by gender and age

Возраст Age	2008			2009			2010			2011			2012		
	вкупно Total	мажи Men	жени Women	вкупно Total	мажи Men	жени Women	вкупно Total	мажи Men	жени Women	вкупно Total	мажи Men	жени Women	вкупно Total	мажи Men	жени Women
	Вкупно / Total	56.3	68.8	43.8	56.7	69.6	43.7	56.9	69.8	44.0	56.8	68.8	44.7	56.5	68.7
15-19	16.2	20.5	11.7	14.2	18.3	9.7	13.3	17.9	8.4	13.3	17.7	8.6	11.4	15.1	7.5
20-24	54.9	65.5	43.8	55	67.4	41.8	52.3	65.1	38.8	49.8	60.7	38.2	53.5	63.3	43.1
25-29	77.1	89.7	63.7	77.5	88.8	65.5	79.2	89.5	68.2	78.9	88.0	69.4	78.1	87.8	68.0
30-34	79.9	94.5	64.7	80.4	95	65.1	82.4	97.2	66.9	83.7	94.3	72.5	83.6	93.8	72.9
35-39	81.3	95.5	66.8	80.3	96.3	63.9	81.6	96.2	66.7	81.4	94.7	67.7	80.3	95.1	65.1
40-44	80.3	92.6	67.6	80.2	93.4	66.6	80.4	94.6	65.8	78.9	94.2	63.2	78.5	93.7	63.0
45-49	78.6	92.4	64.4	79.3	94.1	63.9	78.6	92.5	64.3	78.2	93.0	63.0	76.7	93.1	59.9
50-54	71.2	86.1	55.9	73.2	88.5	57.5	73.8	89.8	57.2	73.4	88.1	58.3	73.2	89.7	56.3
55-59	55	76	35	58.6	80	38	59	78.7	39.9	62.2	80.2	44.5	61.1	79.6	42.4
60-64	29.8	44.8	16.1	31.4	46.9	17.3	32.5	48.2	18.2	33.3	51.6	16.7	31.1	44.7	18.7
65+	3.9	5.9	2.3	3.9	5.5	2.5	4.1	6.0	2.5	3.3	4.4	2.4	3.8	5.2	2.6
15-24	35.9	43.3	28.1	35	43.4	26.2	33.3	42.2	24	32.1	39.9	23.9	33.6	40.5	26.2
55-64	44.3	62.9	26.9	46.9	66	29	47.4	65.6	30.2	49.2	67.7	31.7	47.2	63.9	31.2

Стапка на активност¹⁾ - учество на работната сила во вкупното население на возраст од 15 години и повеќе
 Activity rate¹⁾ - as participation of the labour force in the total population aged 15 years and over

Т-81: Стапки на вработеност¹⁾ на населението на возраст од 15 години и повеќе според полот и возраста
T-81: Employment rate¹⁾ of the population aged 15 years and over by gender and age

Возраст Age	2008			2009			2010			2011			2012		
	вкупно Total	мажи Men	жени Women	вкупно Total	мажи Men	жени Women	вкупно Total	мажи Men	жени Women	вкупно Total	мажи Men	жени Women	вкупно Total	мажи Men	жени Women
	Вкупно / Total	37.3	45.7	28.8	38.4	47.5	29.4	38.7¹⁾	47.5¹⁾	29.8¹⁾	38.9	47.0	30.9	39.0	47.1
15-19	7	7.9	6.1	6.1	8	4	5.4	6.4	4.3	5.5	6.1	4.8	4.7	5.7	3.6
20-24	24	30.1	17.6	25	32.5	17	24.9	31.8	17.7	22.7	28.6	16.4	25.1	29.3	20.8
25-29	46	55.3	36.2	48.3	56	40	47.9	56.2	39.2	46.8	53.9	39.4	45.7	50.9	40.2
30-34	51.9	63.2	40.2	53.8	65.1	42.1	56.5	67	45.6	58.5	64.7	52.1	58.9	67.3	50.0
35-39	57.3	66.3	48	58.3	70.9	45.4	58	69.7	46	60.2	70.2	49.8	56.8	65.4	47.8
40-44	58.8	67.6	49.7	58.2	66.4	49.8	58.1	67.8	48.2	58.3	68.6	47.9	59.3	71.1	47.2
45-49	58.5	69.6	47.1	59.4	71.1	47.2	59	68.7	48.9	59.7	70.7	48.5	59.1	71.3	46.6
50-54	51.6	63.2	39.7	54.5	65.8	43	56	68.3	43.2	55.8	67.5	43.7	55.9	68.4	43.1
55-59	39.5	53.1	26.5	43.5	58.3	29.3	43.1	57.6	28.9	45.2	57.9	32.7	45.3	58.5	32.1
60-64	21.1	29	13.9	22.7	33	13.4	22.9	32.3	14.3	23.2	33.5	13.8	23.7	32.1	16.1
65+	3.6	5.3	2.1	3.4	5	2.1	3.8	5.5	2.5	3.1	4.0	2.3	3.4	4.7	2.4
15-24	15.7	19.2	12	15.7	20.6	10.6	15.4	19.5	11.2	14.4	17.7	10.8	15.5	18.1	12.6
55-64	31.7	43	21.1	34.6	47.6	22.4	34.2	46.7	22.4	35.4	47.3	24.0	35.4	46.6	24.5

Стапка на вработеност¹⁾ - учество на вработените во работоспособното население на возраст од 15 години и повеќе (според препораките на Меѓународната организација на трудот - ILO)
 Employment rate¹⁾ - as participation of the number of employed in the working age population aged 15 years and over (according to the recommendations of the International Labour Organization - ILO)

T-82: Стапки на невработеност¹⁾ на населението на возраст од 15 години и повеќе според полот и возраста
T-82: Unemployment rate¹⁾ of the population aged 15 years and over by gender and age

	2008			2009			2010			2011			2012		
	вкупно Total	мажи Men	жени Women	вкупно Total	мажи Men	жени Women	вкупно Total	мажи Men	жени Women	вкупно Total	мажи Men	жени Women	вкупно Total	мажи Men	жени Women
Вкупно / Total	33.8	33.5	34.2	32.2	31.8	32.8	32.0	31.9	32.2	31.4	31.8	30.8	31.0	31.5	30.3
15-19	56.8	61.5	48.3	57.1	56.1	59.1	59.3	64.0	48.5	58.6	65.4	43.9	58.7	61.9	51.8
20-24	56.2	54.0	59.7	54.6	51.8	59.4	52.3	51.2	54.3	54.4	52.9	57.1	53.0	53.8	51.8
25-29	40.3	38.4	43.2	37.7	36.9	39.0	39.4	37.2	42.5	40.6	38.7	43.2	41.5	42.0	40.9
30-34	35.0	33.1	37.8	33.1	31.5	35.4	31.4	31.0	31.9	30.1	31.4	28.2	29.6	28.2	31.4
35-39	29.6	30.6	28.1	27.4	26.4	28.9	28.9	27.5	31.0	26.1	25.8	26.5	29.4	31.2	26.5
40-44	26.7	26.9	26.4	27.4	28.9	25.2	27.7	28.3	26.7	26.0	27.2	24.2	24.5	24.1	25.1
45-49	25.6	24.7	26.8	25.1	24.5	26.1	25.0	25.7	23.9	23.6	24.0	23.0	23.0	23.4	22.2
50-54	27.5	26.6	28.9	25.5	25.7	25.2	24.1	23.9	24.5	24.0	23.3	25.0	23.6	23.7	23.5
55-59	28.2	30.1	24.4	25.7	27.1	22.8	27.0	26.8	27.4	27.3	27.7	26.4	25.8	26.5	24.4
60-64	29.1	35.3	13.3	27.7	29.6	22.8	29.7	33.0	21.6	30.4	35.0	17.4	23.7	28.2	13.8
65 +	8.8	9.6	7.1	12.3	9.9	16.6	6.3	8.3	2.3	6.8	9.2	3.0	9.4	10.3	7.9
15-24	56.4	55.7	57.4	55.1	52.7	59.4	53.7	53.9	53.3	55.3	55.5	54.8	53.9	55.2	51.8
55-64	28.5	31.7	21.5	26.3	27.9	22.8	27.8	28.7	25.8	28.2	30.2	24.2	25.1	27.0	21.4

Стапка на невработеност¹⁾ - учество на бројот на невработените во работната сила

Unemployment rate¹⁾ - as participation of the number of unemployed in the total labour force.

T-83: Стапки на активност на населението според школската подготовка и пол
T-83: Activity rates of the population by educational attainment and gender

	Стапка на активност Activity rate					Стапка на вработеност ¹⁾ Employment rate ¹⁾					Стапка на невработеност Unemployment rate				
	2008	2009	2010	2011	2012	2008	2009	2010	2011	2012	2008	2009	2010	2011	2012
	Вкупно	56.3	56.7	56.9	56.8	56.5	37.3	38.4	38.7	38.9	39.0	33.8	32.2	32.0	31.4
Без образование	17.1	13.1	16.5	17.5	17.3	8.0	7.0	9.1	8.3	8.9	53.2	46.3	45.0	52.7	48.3
Незавршено основно образование	25.5	24.7	24.9	25.0	24.9	16.6	17.7	17.5	17.2	16.7	35.1	28.6	29.7	31.3	32.8
Основно образование	42.6	41.8	41.2	40.5	37.8	24.8	25.1	24.7	25.1	23.4	41.8	40.0	40.1	38.1	38.2
3 години средно образование	74.1	71.9	72.4	70.5	71.4	47.7	46.0	47.4	47.3	47.9	35.6	36.1	34.5	32.9	33.0
4 години средно образование	69.7	69.5	68.8	67.6	68.0	47.2	47.8	47.2	46.5	47.0	32.3	31.2	31.4	31.2	30.9
Више образование	71.3	66.1	65.9	63.5	59.8	56.9	54.7	54.5	50.8	50.3	20.2	17.3	17.3	20.1	15.9
Високо образование	83.7	85.6	85.6	84.5	83.1	65.5	66.7	66.2	64.8	63.8	21.7	22.1	22.7	23.4	23.3
	Мажи / Men														
Вкупно	68.8	69.6	69.8	68.8	68.7	45.7	47.5	47.5	47.0	47.1	33.5	31.8	31.9	31.8	31.5
Без образование	31.9	33.8	33.8	36.9	34.8	15.7	18.8	17.1	16.7	20.4	51.0	44.3	49.5	54.7	41.4
Незавршено основно образование	41.3	41.8	42.9	43.0	42.1	27.3	29.5	28.5	27.2	24.8	33.8	29.5	33.6	36.7	41.1
Основно образование	59.6	60.1	60.6	60.1	57.1	34.6	36.9	36.0	36.4	34.0	41.9	38.6	40.6	39.5	40.5
3 години средно образование	79.3	77.4	79.4	77.0	77.6	51.6	50.5	52.8	52.8	53.3	35.0	34.8	33.5	31.4	31.4
4 години средно образование	76.1	76.8	75.1	73.9	74.9	52.1	52.8	52.2	50.6	51.7	31.5	31.2	30.5	31.5	30.9
Више образование	71.0	66.8	62.8	58.5	57.3	57.2	54.8	52.9	47.5	47.9	19.4	18.0	15.8	18.7	16.4
Високо образование	83.0	84.5	84.6	82.2	82.2	67.1	69.6	68.0	66.0	66.5	19.2	17.7	19.6	19.7	19.1
	Жени / Women														
Вкупно	43.8	43.7	44.0	44.7	44.3	28.8	29.4	29.8	30.9	30.8	34.2	32.8	32.2	30.8	30.3
Без образование	12.3	6.6	10.9	11.3	11.6	5.5	3.4	6.5	5.6	5.2	55.2	49.4	40.3	50.6	55.0
Незавршено основно образование	17.7	16.5	16.5	15.9	16.7	11.2	12.0	12.4	12.1	12.9	36.5	27.5	25.1	23.9	22.7
Основно образование	27.3	25.7	24.9	24.2	21.8	16.0	14.7	15.1	15.7	14.6	41.5	42.8	39.1	35.1	33.3
3 години средно образование	64.8	61.8	59.5	59.4	60.0	40.9	37.8	37.5	37.9	38.0	36.9	38.9	36.9	36.3	36.8
4 години средно образование	61.8	60.5	61.0	59.7	59.6	41.1	41.6	41.1	41.3	41.2	33.4	31.2	32.7	30.8	30.9
Више образование	71.6	65.2	70.1	70.0	62.9	56.4	54.5	56.7	54.9	53.3	21.2	16.5	19.1	21.5	15.4
Високо образование	84.4	86.7	86.7	86.9	84.0	63.9	63.8	64.3	63.5	61.1	24.3	26.3	25.9	26.9	27.3

¹⁾ Стапка на вработеност - учество на вработените во работоспособното население на возраст од 15 години и повеќе (според препораките на Меѓународната организација на трудот - ILO)

¹⁾ Employment rate - participation of the number of employed in the working age population aged 15 years and over (according to the recommendations of the International Labour Organization - ILO)

T-84: Стапки на активност на населението на возраст од 15 години и повеќе, по региони
T-84: Activity rates of the population aged 15 years and over, by regions

	Стапка на активност				Стапка на вработеност				Стапка на невработеност						
	Activity rate				Employment rate				Unemployment rate						
	2008	2009	2010	2011	2012	2008	2009	2010	2011	2012	2008	2009	2010	2011	2012
Република Македонија	56.3	56.7	56.9	56.8	56.5	37.3	38.4	38.7	38.9	39.0	33.8	32.2	32.0	31.4	31.0
Вардарски регион	57.9	58.3	59.1	59.7	59.1	32.7	35.2	37.2	38.0	37.9	43.6	39.7	37.0	36.4	35.9
Источен регион	59.2	59.5	58.6	58.2	61.5	47.4	49.4	49	48.7	50.1	20.0	17.0	16.4	16.4	18.5
Југозападен регион	55.5	55.8	55.5	56.7	56.2	33.7	37.5	36.5	32.4	32.4	39.3	32.7	34.3	42.8	42.3
Југоисточен регион	70.5	69.6	69.9	71.0	70.7	62.3	59.6	61.9	64.4	60.9	11.7	14.4	11.5	9.3	13.8
Пелагониски регион	63.6	63.8	63.8	63.9	62.8	41.6	42.6	42.4	43.8	46.9	34.5	33.2	33.6	31.4	25.3
Полошки регион	43.9	46.1	46.7	43.9	44.5	32.3	33.5	32.3	30.0	29.3	26.4	27.3	30.8	31.8	34.2
Североисточен регион	59.5	56.9	58.3	53.7	52.1	25.0	20.0	21.7	21.7	24.6	58.0	64.8	62.8	59.6	52.8
Скопски регион	53.1	54.4	54.7	56.1	55.3	33.3	36.2	36.7	38.9	38.0	37.3	33.5	33.0	30.7	31.3

T-85: Лица кои живеат во домаќинства без вработени, по возрастни групи¹⁾
T-85: People living in jobless households, by age groups¹⁾

Возрасни групи	2008	2009	2010	2011	2012
Age groups					
0-17	23.4	19.2	21.4	22.3	21.3
18-59	18.7	16.1	16.6	17.3	16.4

¹⁾Учество на лица, по возрастни групи, кои живеат во домаќинства во кои нема вработени лица

¹⁾Share of persons, by age group, living in households where no one works

T-86: Лица кои рано го напуштаат образованието¹⁾

T-86: Early school-leavers¹⁾

	2008	2009	2010	2011	2012
%	19.6	16.2	15.5	13.5	11.7

¹⁾Учество на лица на возраст од 18 до 24 години кои немаат никакво или имаат најмногу основно образование, во однос на вкупната популација од истата возрастна група

¹⁾Percentage of the population aged 18-24 with no or with at most lower secondary education and not in further education or training

T-87: Лица со низок степен на образование, по возрастни групи¹⁾

T-87: Persons with low educational attainment, by age groups¹⁾

Возрасни групи Age groups	2008	2009	2010	2011	2012
Вкупно / Total					
25-64	40.8	38.8	37.5	36.3	35.1
25-34	33.2	30.7	28.6	27.1	25.4
35-44	39.1	38.7	38.5	37.5	36.8
45-64	46.6	44.1	42.6	41.3	40.0
65+	74.1	72.0	69.3	68.0	66.1

¹⁾Процент на лица на возраст од 25 до 64 години кои имаат низок степен на образование според ISCED ниво 2 или помалку (предучилишно, основно и ниско ниво на средно образование) во однос на вкупната популација во истата возрастна група

¹⁾ Percentage of people aged 25 to 64 with low educational level ISCED of 2 or less (pre-primary, primary and lower secondary education) in the total population of the same age group

T-88: Доживотно учење¹⁾

T-88: Life-long learning¹⁾

	2008	2009	2010	2011	2012
%	2.5	3.3	3.2	3.4	4.0

¹⁾ Лица на возраст од 25 до 64 години кои преземаат активности за учење, како формално или неформално учење, со цел подобрување на знаењето и способностите на секоја индивидуа, изразено како процент од вкупната популација на истата возраст

¹⁾ Adult population aged 25 to 64 participating in formal or non-formal learning activities, undertaken on an ongoing basis with the aim of improving the knowledge and the skills of each individual, as a share of the same age group

T-89: Стапка на вработеност на лица од 25 до 64 години според највисокото стекнато ниво на образование

T-89: Employment rate of persons aged 25 to 64, by highest level of education attained

	2008	2009	2010	2011	2012	
Основно и незавршено основно образование (ниво 0-2)	32.2	33.6	33.4	34.3	32.4	Pre-primary, primary and lower secondary education (levels 0-2)
Средно ниво на образование (ниво 3-4)	58.3	58.7	58.4	58.3	57.7	Upper secondary and post-secondary non-tertiary education (levels 3-4)
Терцијарно образование (ниво 5-6).	73.1	74.3	73.9	72.4	71.9	Tertiary education (levels 5-6)

T-90: Формална и неформална вработеност според полот
T-90: Formal and informal employment by gender

	2008			2009			2010			2011			2012		
	вкупно	мажи	жени	вкупно	мажи	жени	вкупно	мажи	жени	вкупно	мажи	жени	вкупно	мажи	жени
	Total	Men	Women	Total	Men	Women	Total	Men	Women	Total	Men	Women	Total	Men	Women
Вкупно вработени	609 015	373 483	235 532	629 901	389 332	240 569	637 855	391 923	245 932	645 085	388 963	256 122	650 554	393 092	257 462
Формално вработени	434 990	261 236	173 754	459 986	277 500	182 486	471 042	285 965	185 077	484 128	285 939	198 189	504 258	301 517	202 741
Неформално вработени	174 025	112 247	61 778	169 916	111 832	58 084	166 814	105 958	60 856	160 957	103 024	57 933	146 295	91 575	54 721
	Структура според полот во %														
	Structure by gender in %														
Вкупно вработени	100.0	61.3	38.7	100.0	61.8	38.2	100.0	61.4	38.6	100.0	60.3	39.7	100.0	60.4	39.6
Формално вработени	100.0	60.1	39.9	100.0	60.3	39.7	100.0	60.7	39.3	100.0	59.1	40.9	100.0	59.8	40.2
Неформално вработени	100.0	64.5	35.5	100.0	65.8	34.2	100.0	63.5	36.5	100.0	64.0	36.0	100.0	62.6	37.4
	Структура според вработеноста во %														
	Structure by employed in %														
Вкупно вработени	100.0	100.0	100.0	100.0	100.0	100.0	100.0	100.0	100.0	100.0	100.0	100.0	100.0	100.0	100.0
Формално вработени	71.4	69.9	73.8	73.0	71.3	75.9	73.8	73.0	75.3	75.0	73.5	77.4	77.5	76.7	78.7
Неформално вработени	28.6	30.1	26.2	27.0	28.7	24.1	26.2	27.0	24.7	25.0	26.5	22.6	22.5	23.3	21.3

Лектура на македонски јазик: Маргарита Ташова

Macedonian Language editor: Margarita Tashova

Лектор на англиски јазик: Милан Василев

English Language editor: Milan Vasilev

Статистички преглед: Население и социјални статистики - ISSN 1409-8997

Анкета за работна сила, 2012 - ISBN 978-608-227-111-8

Statistical review: Population and Social Statistics - ISSN 1409-8997

Labour force survey 2012 -ISBN 978-608-227-111-8

Излегува еднаш годишно

Annual review

Страници / Pages: 124